泰東日報

發行人 阿部眞言　編輯人 李永藩　印刷人 李運綿

本報創刊西歷一九〇八年　社址大連市奧町八十五番地　電話 社長室四五二四 營業局八〇〇九 編輯局八〇九二 廣告部八〇〇二

價目		
本埠	零售每份七分	每月壹元三角
外埠	每月壹元四角五分 半年八元四角 全年十六元六角	以上俱以現大洋本位計算但中國人以外以金票爲本位
廣告	每行（五號字十三字）一日刊資壹元	指定特別地位加倍 長期另議

蔣介石鑑于形勢不利 決辭國府主席職
四全會閉幕專任軍委主席 最近即擬赴豫設立大軍營
北上對日說則無稽

【南京二十日發電】第四次全國代表大會席上、蔣介石曾聲明北上事、茲據其後確聞蔣氏以內外形勢漸於己身不利、故擬於最近實現其辭退國民政府主席之決心、而委身充當四全代會閉幕後組織軍事委員會主席之職、以此爲設置大軍營起見、決於最近赴河南、至風傳蔣氏將親率直系軍隊北上對日云云者、則屬無稽之談云、

【南京政府廿日發電】今日代表大會、決議使蔣介石氏爲國家統一立即北上、此乃封蔣介石氏以形式的求其下野、故蔣介石氏遂從此等決議而離國民政府首席之地位、至其時期俟代表大會完畢後、便將着手與廣東政府合作組成一新國民政府、而蔣氏北上與張學良氏會見后、決於河南路陽設置一大營、以備馮玉祥之策動、而監視南北云、

【西京二十日發電】據介石氏根據於四全大會之決議、爲回復失地起見、於一星期內將行北上、據傳先赴河南開封、命在當地之直轄軍隊急速整備後、復經由濟南赴平、與張學良氏行以協議、一方中央派遣張繼氏往上海、促胡漢民汪精衛廣東派兩巨頭入京、又傳蔣介石氏之外開封者、係準備向河南隱退云、

對日本之武力侵略 決採取自衛手段
前日四全會密會之決議案 擬提出國民政府督促實行

【南京二十日發電】南京方面得到日軍占領齊齊哈爾消息後、空氣大爲動搖、全市於僅一夜中已布滿決與日本宣戰之新傳單、抗日救國會決明日起開始日貨總檢查、並決定全部焚捨、各校學生自動的決議休學三日、都中空氣緊張萬分、目下開會中之四全大會、於本日午後三時繼續開對日緊急秘密會議、以務到期達克服日本之夙願、市民昂奮爲歷來所未有、

【又電】今日第四次全國代表大會、由午后三時開始秘密會議、對日問題審議結果、由中日問題委員會長戴天仇氏有如左之提議、而已經滿場一致通過矣、

對日本之武力侵略、使國民政府採取斷乎自衛之手段、關於上述手段全部委諸國民政府、

【又電】第四次全國代表會議本日關於齊齊哈爾事件、報告於國際聯盟與非戰條約加盟國全部之案可決、其發表宣言要旨如左、

日本以不正當之侵略、爲世界和平擾亂之元兇、中國確信可獲最後的勝利、此蓋因全世界皆擁護中國之正義、即日本正義之士、亦皆反對其自國之軍閥所爲、

【又電】國民政府主張爲對抗日本、宣佈國交斷絕、遽而有力云、

日本通告聯盟 東北匪患統計

【巴黎廿日發電】本日由日本側在通告於聯盟之情報中、附有關於在滿洲匪賊跳梁之統計、其內容如左、自九月十八日至十一月五十日、被匪賊掠奪暴行之件數、爲九百六十四、因之被害死者日本兵十五、警官二名、日僑五名、朝鮮人百三十三、中國巡警三十七名、歐美人一、中國人三百九十五、蹤跡不名者朝鮮人百九十二、中國人二百六十三、被燒者中國房屋三百五、韓人房屋二十七、日本人房屋三、日本軍及警官隊並裝甲列車、爲討土匪而出動者達九十二回、中國巡警出動數亦有五十八回、

何健等將領提議「武力奪回滿洲」
前日向四全會提出

【上海二十日發電】何鍵、徐源泉、陳紹寬等氏陸海將領四十名、本日連名向四全大會提出「武力奪還滿洲」之提議、

張學良具決心不下野
必謀恢復已失領土 前日發表通電內容

【天津廿日發電】張學良氏昨日對各軍事長官、發出如左之通電、天津事變勃發後、對余雖有下野之勸告、但在余挽回東三省及向日本復讎前、決不下野、

錦州方面之東北軍 大有劍拔弩張勢
在大凌河一帶掘挖塹濠 主力大半已進抵溝帮子

【瀋陽十九日發電】錦州之東北軍、業於大凌河一帶、及雙陽甸、石山站、羊圈子各方面、築造嚴重塹壕、十九日於遼河附近更出以積極的行動主力大半已進抵溝帮子、其他尚有一隊、擬前進至新民屯、一隊擬赴營口者、均積極準備作戰、

馬占山孤軍奮鬥 因何坐視不救
粵代表電張學良詰責 並通電要求嚴重查辦

【上海二十一日發電】汪精衛、伍朝樞、鄒魯三氏、對廣東政府發出嚴責袖手不救馬占山氏之責任者張學良、並要求嚴重查辦之通電、而鄒魯氏又以個人之名義、已發出責問張學良之電報、一方三氏連名向和平會議之南京代表通電、關於外交上之主張詳細陳述、即謂目前在和平會議席上、關於外交方針及原則、決議結果、對聯盟之態度由南京政府負責、故在此際希望對施肇基氏使其固持日本撤兵爲先決條件、關於中日條約之問題、無須討論以政府之訓令、務須急速發出云云、

馬占山謝珂 相偕走海倫
關東軍部所接情報

【瀋陽二十日發電】據關東軍司令部所發表、據齊々哈爾方面達到本部之情報稱、馬占山氏及副司令謝珂氏、業於十九日早朝搭乘汽車逃避海倫、

張景惠中止赴齊齊哈爾
因無實力恐爲馬窘

【哈爾濱二十日發電】哈爾濱行政區域長官張景惠氏、以維持哈爾濱之治安爲理由、乃中止前赴齊齊哈爾省城之豫定、據現張氏之所以中止赴齊者、實恐逃赴於海拉爾方面之馬占山氏、在彼方樹立獨立新政府、而彼無實力軍隊前往討伐故也、故趁此時機觀望馬之態度而決將來云、

日又加派軍艦來華

【東京廿一日發電】日本海軍見山海關方面形勢不穩、爲保護日僑萬一計、目下在佐世保之軍艦加賀、出雲、八雲、及二十七驅逐艦隊、已積極的準備出發矣、

此次中日役難與中俄役比
俄外長之聲明

【莫斯科廿日發電】勞農政府外務人民委員長里特維諾夫氏、對日本之對俄回答、本日又手交新通牒於日本廣田大使、其內容如左、勞農政府對閣下、已使加拉罕氏聲明不干涉中日紛爭、與對中日兩國不援助任何一國、今次事變與一九二九年中俄紛爭事件相類推之、極爲不當、當時勞農側雖未能全信不侵犯日本之合法的權益之可能性、而達到極有限度之任務該已立即撤退矣、云云、

俄對中日紛爭 所持之態度
張學良電蔣介石報告

【南京二十日發電】據張學良致電蔣介石之電報云、駐莫斯科之莫德惠氏向加拉罕氏、乞蘇聯與以援助、加拉罕氏當即答謂、中東線蘇聯自必與以充分考慮、但據現狀觀之、中日兩國之紛爭解決、蘇聯插嘴之時期尚未到來、

白里安訪美大使 質詢最後方針
準備進入共同戰線 美大使即電京請訓

【巴黎二十日發電】今朝十一時寶芝之美國大使與白里安議長兩氏會見之目的、據聞係白里安議長報告聯盟於中日紛爭解決案不調和時、聯盟所擬採取之態度、同時並質問美國若聯盟倫扁斯等之時期、則美國將出以如何之態度、至其質問美使之項目、則均爲白里安議長爲各國代表提示者、在本日之會見白氏已將該各國之提示、以書面一一詢問美大使、而探其實否之意志、而擬以此邁入聯盟與美國共進入共同戰線之準備、其質問範圍極爲寬濶、惟對於某國提示質問中之經濟絕交、及撤回外交使節規定之適用、相信白里安議長自必保留該項之質問、寶芝大使於該會見後、即轉歸旅舍、而將該會見之結果、詳細報告於國務長官斯蒂姆森氏請訓、

理事會定昨日「開公開會議」
中日代表當有激辯
中國既將一切委諸理事會 故對日本提案自亦當承認

【巴黎二十日發電】本日之聯盟理事會秘密會議、除中日兩國代表外、其他十二國理事代表出席、如豫定於午後四時開會、討議之結果、業將日本提案之派遣共同調查員、到滿調案滿場意見已全行一致、同時並決、於明日開理事會公開會議、於是該秘密會議遂於午六時許散會、至明日之公開後會議、相信自必容許中日兩國代表者蒞場、而聽取中日兩國立場之說明、屆時或不免其相當之激論、惟理事會已依據原則受諸日本案、至中日側事實上將事件之一切委諸理事會、故中、亦日必受諸日本之提案云云、

又傳中國聲明不承認

【巴黎二十日發電】本日午後秘密會議討議對中國混合調查委員派遣案、施肇基氏已聲明關於原則上亦不能承認、

【巴黎二十日發電】本日之理事會秘密會議、中國代表對於派遣調查委員赴滿原則的可決事、當即提出拒絕謂「余謹基於南京政府之訓令、關於日軍之撤出滿洲毫未包含何等規定之調查委員會、表示反對、即於原則的亦難能與以贊成、」待明日之理事會公開會議再提出一新提案、

白里安所提休戰案 日外部竟予拒絕
昨日訓令芳澤代表遵照

【東京二十一日發電】日本外務省於昨日曾訓令芳澤代表、拒絕白里安議長所提出之滿洲休戰案、而表明日本如屢次所聲明、滿日僑之生命財產、若不獲德安全保障、則不能撤兵之斷乎決意、

【又電】日本外務省對芳澤代表關於其原則上承認休戰之請訓、本日已回訓謂關於上述休戰不與承諾、

日外交當局談決不承認

【東京二十一日發電】接到休戰案日本已經承諾之情報日本外務省當局對此有如左之談話、此誠爲意外之事、未確保在滿洲日本人之安全以前、首先停止軍事行動、更使中國之挑戰行爲有所恣意矣、不但使日本軍之撤退遲延並且拋棄既定基本之條項、

認芳澤越權 代表將更迭
日外務省正考慮中 後任以松平爲有力

【東京廿一日發電】芳澤大使以一人單獨的承認白里安議長之休戰提議、以此認爲芳澤大使之越權行爲與日本之立場極爲不利、因之外務當局對此大爲憤慨、現正從事考慮更迭中、據觀其後任者將有擢任松平駐英大使之步驟、

【又電】芳澤代表爲休戰案以非公式的接受、今後對聯盟策頗憂慮、恐致發生支離、據觀幣原外相對聯盟陣容將有重整之模樣、

愁雲慘霧中一線曙光 中日原則承認調查案
前日聯盟事務局發表通告

【巴黎二十日發電】聯盟事務局發表通告如左、理事會提議派遣調查委員赴華調查案、中日兩國代表已原則的與以承認、

美當局聞休戰耗 表示無任歡迎
駐美英使館則聲明 于事件解決無裨益

【華盛頓二十日發電】接到中日兩國休戰成立之報道、美國國務省非常滿悅、無任歡迎、而中國公使館則聲明云、在日本完全支配之下、雖即休戰、關於解決事件上、亦無任何之貢獻、

中日因理事會之請 原則上已承認休戰
前日聯盟事務局之公表

【巴黎廿日發電】中日兩國、依國際聯盟理事會之要請、於原則上已承諾休戰事、現下已由聯盟事務局公表矣云、

【又電】本日白里安議長向中日兩代表提議、停止滿洲之戰鬥行爲中止案中日兩代表已原則上均與以承諾矣、

調查案聞與撤兵無關

【巴黎廿日發電】今日之十二國秘密會議、關於中日兩軍之休戰問題、有所論議、而日本芳澤代表於原則上、以非公式的對白里安氏通告日本之態度緩和、而對調查委員派遣事、中國代表已公式的表示贊意、然其所以受諾者純關聯於日本撤兵問題、故關於此等問題、中日代表將於廿一日之公開會議席上、各自開陳其意見云、

【巴二十日發電】日本所提議之組織共同調查委員會派遣赴滿調查案、據息該調查委員會之使命與日本之撤退問題上毫無何等之影響、撤兵與否全依據日本之意志、日本主張以日僑之生命財產之安全保障及中國之準備與日本交涉一般的條約爲撤兵條件、

美賓芝大使「今後將出席」
與上次之觀察員同 採取不發言之方針

【東京二十日發電】美國政府關於派寶芝大使、爲觀察員出席於今後理事會事、於廿一日向日本政府詢其內意、而日外務省當即回答別無反對意志、故美國政府將使寶芝大使出席於今後理事會、與出席前次理事會之基爾巴特總領事有同樣、採不發言之方針云、

中國據約制裁之提議 理事會似無引用之意
日本代表部關于該問題 已預爲準備應付之方策

【巴黎十九日發電】此次中日紛爭事件、其能否爲中國之計劃、適用聯盟規約第十五條、頗惹起世人注視之、茲探日本代表部之意見、據稱該項因勿論中國有提議之權利、事務總長要亦有以此爲議題之義務、其先例已有哥案牙（Consical 地中海西北部法屬島）島事件爲之殷鑒、又、理事會其有無國交斷絕之危險、與決定時有無滿場一致之必要、均爲問題、惟據目下之情勢觀之、理事會似無引用中國提議適用規約第十五條之意向云云、因之日本代表部關於該項問題已準備應付之策云、

日又通牒聯盟 再述紛爭原因
並謂日本所持政策始終一貫迄未少變

【巴黎二十日發電】本日聯盟事務局、由日本代表接到極重要之通牒、已予發表、該通牒係通觀中日間之事態、而闡明中日紛爭之根本的原因、其內容如左、經長期之種種對日迫害手段、與敵對行爲、以有組織的違犯兩國間所締結之諸條約諸協定企圖奪回合法的所獲得之權利、日本人以鮮人行種種之苛酷的壓迫且受手段、中國軍隊敵對行爲總以上之原因、始釀成爭擾空氣、而竟惹起如今日之危機、而最後說述日本政府之政策始終一貫、自事件發生以來毫未稍變、

調查委員長 擬任美國人

【巴黎二十日發電】關於設置調查委員事、因中日兩國曾予承諾、故已漸有任命之模樣、而五委員長之人選問題、依理事會之意見、以巴新將軍、與寶芝大使、或現美國大審院長、奚有芝氏等之最公正美國人、爲有力云、

津便衣隊仍思再逞 前日又出而擾亂

中國街立頒布特別戒嚴令 方行恢復之交通因又杜絕

【天津二十日發電】二十日午後一時許日本租界旭街北端四百米之地點、南開女子中學方面、突如鎗聲、大起、附近一帶因而陷於混亂狀態、於是、中國市街乃立即頒布特別戒嚴令、據觀該槍聲顯係便衣隊殘黨企圖再舉之所爲、而與保安隊衝突者、因此方行回復之電車及其他交通機關又復陷於杜絕云、

中國保安隊 對日防務加嚴

日領以有違中日協定 對之又提出嚴重抗議

【天津廿日發電】王樹常氏依張學良氏之命令、破壞最近之中日協定自十九日來屢增加武裝保安隊於租界境線、更建築新堡壘向日駐屯軍設置機關槍、似憤慨日軍佔領齊齊哈爾將出報復之意、故天津日本桑島總領事對王樹常氏、已提出嚴重抗議云、

張學良派富雙英 赴河邊村謁閻

商內政外交諸問題 張並函晉將領專誠慰勞

【太原通訊】張學良代表富雙英、銑（十六日）晨赴河邊謁閻錫山、商內政外交問題、李服膺陪往、

【又訊】富雙英辭張命來井、與晉將領商洽對日問題外、並携有張致徐永昌楊愛源各將領及致閻親筆函、專誠慰勞、望在國難期中、注意維持地方秩序、副部對晉綏及宋（哲元）龐（炳勳）軍餉、決照常撥發、富已與徐楊晤面、結果圓滿、

又訊、前東北第十一軍軍長富雙英氏、卿張學良之命來晉、已於日昨抵井、下榻山西大飯店、記者今日（十五日）上午往訪、當蒙接見、據談、余此次奉命來晉、係代表副座徵詢方同人對於外交之應付方策、並向晉省駐軍代宣副座慰勞之意、但以防地分散、及本身職務諸關係、對於軍隊官長士兵、擬請各軍隊長官代達意旨、擬於本日謁徐主席及訪問在省各軍事長官後、並擬明後日赴河邊村晉謁閻先生、請示關於內政外交之意見、約需數日、即可回平覆命、晉省同仁多係故舊、或須多盤桓數日、亦未可知、至津變近況、大概如報紙所載、各地政府、亦均有相當準備、更望全國同胞、一致團結、又今日（十五日）上午各將領榮鴻臚、李服膺、楊愛源等曾往訪富、富於下午又訪徐永昌及各將領、至七時許始返飯店、楊愛源定今夜歡宴富氏云、

滬日紗廠 改變方針

【上海廿日發電】當地日本人所經營之紡織會社、因中國中部之販路杜絕、爲向其他方面新開途徑起見、日華、豐田、大日本三社、將二十號全部改換向滿洲販賣之十六號突、而南洋印度之四十號四十二號現下內外棉、日華、豐田等、正在準備改換之中云、

整頓膠濟鐵路 擬延長兩支線

發行公債以充敷設工程經費 吸收魯西物產繁榮青島濟南

葛光庭所擬之計畫

◇展長博山支線節略◇

查博山煤運不能充分發達、由於原有輕便鐵路、運輸能力有限、每日平均運煤得六七百噸各礦只能維持現狀、不能稍有發展恐有屯積之虞、鐵路與礦商均受影響、除爲可惜現礦山已經開採者、約有二十餘區、產量最大者、首推黑山博東公司、每日可出煤六百噸、而輕便鐵路、能爲其裝運者、不三百餘噸、其餘各礦產量、多者一二百噸少者五六十噸、本路如能早行實現展長支線計畫、各礦必踴躍投資增加產量每日可達四千噸左右、每年運出者、約有一百四十四萬噸之數、平均路程以八公里計算、應有一千一百五十二萬公里噸、調車費每公里每噸、收洋一角、營業收入、即有一百十五萬元盈餘、爲營業收入十之四、計洋四十六萬元、本段之收入如是、其影響及於全線、爲數更鉅、此延長博山支線、所以不容緩者也、以建築工程而論、正線由博山站經孝婦河、二畝珧馬家堰、八陡莊、抵臼谷屯、約十二公里、分設四站加岔道、約五公里、共長十七公里、路本堪短、經越山道最大坡度、須用一與七零之比、而開鑿石工、填築高基工作仍不免稍費、全路工程、約需銀一百二十萬元、以全年營業收入比較、已與該段建築費相差不遠、且三年盈餘計算、即可將本息償清而有餘、況煤炭出口、與外煤競爭、於國計民生、更有利益、此延長博山支線、似更不容緩者也、由各礦井口、運至車站、礦商無力自設輕便軌道者、本路可代爲敷設、按軌道長短、收取租費、其辦法須另行規定、本段支線、因地勢關係、不得不於李家窰及新莊附近、與原有輕便鐵道平行、約長四公里、至交叉地點數處、本路可設架空橋梁兩路行、車上並無阻礙博山展長線之設、計大致與原有輕便鐵路平行其營業目的、亦與該路相同、是否與鐵路法規有所牴觸、尚須詳細研究、

◇臨清延長線計畫◇

臨清延長線、係自濟南站遶穿西過津浦綫、第一部先達臨清、約一百三十公里、第二步、再自臨清向西延長、以達道口、或順德或彰德、當視該綫路工程之難易、與土產之豐富而後定、濟臨線經過地方、皆爲平原、工程較易、全部建築費用、約須六百十餘萬元、軌道橋梁、一部分可以將本路折換材料應用、約省費一百六十餘萬元其他路基各項工程設備所需、約計爲四百五十萬元、（參照濟臨段設築費用估計表）查濟南至臨清一帶、人烟稠密土地膏腴物產豐富、重要出品如茌平、博平之紅棗、清平之牛隻、牛皮、棉花、花生、及雜糧、均有鉅量之出產、多係貴重貨物、平時運銷外省出口、僅恃大車牲口之運輸及津浦及本路各站、

◇運費至昂◇

行程至緩、如本段延長線完成、則各項土產皆可直接經由本路以出口、則魯豫接壤向稱閉塞之腹地、農商事業、可以立見發展、至本段營業收入、按本路現在公里收入比例、計算每年應收三百餘萬元、且線路延長之後、青島濟南間客貨運輸、亦當同時加增、但就現時狀況實地調查、該段客貨情形、照現行運價計算、每年營業收入約二百萬元、（參照濟臨段收入估計表）除去營業支出、約總數百分之六十、計每年可盈餘八十萬元第一第二兩年在建築時期、無有收入、第三第四兩年新線開始、恐難暢旺、至第五年其盈餘當可達八十萬元之預定額、嗣後續有增加、每年約可增收十萬元、至該段建築等費除肥帳外、總計須四百五十萬元、連同建築時代應付之債息須一次、

◇募集公債◇

五百二十萬元年息八釐、由第四年起則由盈餘項下、陸續將本息分期攤還預計至第十一年之末即可將本息悉數清償（參照濟臨段公債本息表）嗣後所得之盈餘、即用爲延長之建築費、以達順德或彰德或道口、與平漢或道清鐵路接軌、以期完成橫貫冀魯豫之幹線、而黃河運河流域之水運、亦得與本線啣接、而曲達窮通、則沿線農工百貨、向之迂迴漢口天津海州以出口者皆可改由本路而自青島輸出、即煤焦礦產亦必擇簡捷之途假道於本路、況中原之地農產既豐、煤量尤富、預定路線全部告成時、其生產額當遂年增展、則本路收入之激增、當有不可臆計者、盈餘之豐可操左券、將來日金債券還本之期、本路即以所盈餘者以償還之、設有不足、再以此項盈餘作爲抵保、以發行贖路公債、一舉而將四千萬之日金債券、如數清償諒亦國人所樂聞者也、（未完）

江西共產黨死灰復燃 在瑞金組蘇維埃政府

閩豫皖湘各省之共產軍 勢力亦復振又將不可侮

【瀋陽廿日發電】據上海來電云、共產黨十一月七日在江西省瑞金、開全國蘇維埃代表大會、組織中華蘇維埃臨時政府、現下其勢力、已到處進展、今錄其狀況如左、

一、在福建省西南部地方已佔去數處之共產黨、漸次向海岸地方接近、

二、在江西省西北部地方之孔荷寵軍、屢進出於湖南平江方面、

三、河南安徽兩省之共產黨、其兵力達六萬餘、降山、黃川、固始各縣及湖北省之黃安、麻城等、已被佔據、

四、湖南之賀龍軍與湖北共產黨軍、早已相互確實的連絡、

張之代表范浦江由濟返平談話

魯日僑雖多因韓維持得宜故相安 張鉞隨來謁張報告魯省近日政情

【北平通訊】行營參事范浦江、前奉副司令命赴濟謁韓復渠主席、商洽公務、茲已事畢、於昨午十一時餘返平、韓復渠派省委張鉞來平、報告魯省情形、記者昨在站晤及范張兩氏、誌其談話如下、

◇范浦江談◇ 自東北事變起後、魯省關係外交綦重、予奉副座令赴濟謁韓主席、韓表示極擎始終追隨總副司令、至外交問題完全聽中央主持、魯省日僑雖多、因韓主席維持得宜、故中日兩國人民均甚安逸而居、毫無恐慌之態、青島亦然、石漢章（友三）亦晤數次、表示此後願爲平民、絕不問政治以贖前非、乃此次津變中津報忽登有其主謀頗爲憤慨、聞已電其更正、劉桂堂僅餘殘部百餘人、不日即可蕭清、張代表留平四五日仍返濟云、

◇張鉞談話◇ 予奉韓主席命來平謁副座致意外、並陳述魯省政情、日內仍返濟、無他任務、山東全省民衆對反日極爲激昂、但僅守秩序、日僑在魯約在二三萬人、彼此尚相安無事、青島烟台等埠均極安謐、青島由胡若愚市長努力維持、決不致發生問題云、

滬會決議案 粵全部接受

決交四屆中委會解決 附則兩項擬向寧提出

港訊、非常會議十五日臨時會議結果、滬議會決議全部接納、對雙方議定之政綱政策交四屆中委會解決一案、附原則兩項電滬請汪精衛等向寧提出、

又訊、粵方電促汪精衛伍朝樞鄒魯返粵、出席四全會、記者先以此詢伍、伍謂余與汪鄒決不返粵出席、粵寧均因余爲中委、故照例邀請而已、

核議後即發、非常會決定全部接納滬會決議、對擬定政治方案、交四屆中委案、附原則兩項、電汪精衛向京商洽、

又訊、汪精衛十六日接香翰屏電、謂永豫公司慘案、因犯杜永泰已在漢被捕、懇即設法解粵懲辦、汪特電蔡元培張繼陳銘樞、敬乞設法將此罪人遞解回粵、俾慘案特別法庭得以審判懲處、

滬訊、統一通電、俟各代表按決懲處、

四全大會議事規則

【南京通訊】中國國民黨第四次全國代表大會議事規則、十四日晨預備會議經臨時主席團宣讀無異議通過、其原如次、

第一章 總則

第一條、本規則依據第四次全國代表大會組織法第九條之規定訂定之、第二條、大會主席團五推一人担任之、第三條、大會秘書長列席大會並配置秘書速記員各若干人辦理紀錄事宜、開秘密會議時速記員應行退席、由秘書專辦記錄、第四條、大會於開會前得開預備會議、第五條、主席團之組織議場席次之簽定於預備會議行之、

第二章 開會

第六條、大會每日會議時間之分配、由主席團決定之、會議中主席得酌定時刻宣告休息、第七條、屆開會時出席者不足法定人數時、主席得酌量延長開議時間、但延長二次仍不足數時即宣告延會、第八條、會議中出席者於必要時得向主席請求退席、但其退席不影響於法定人數之計算、第九條、議事日程所列議題議畢後、主席即宣告散會、第十條、散會時間已屆而議事未畢、主席團得配定延長時間、或宣告延會、第十一條、主席未宣告開會前或已宣告散會、延後無論何人不得就議題發言、

第三章 議事日程

第十二條、議事日程須載明開議日時並分別編列報告及討論事項、由秘書長擬呈主席團核定之、第十三條、議事日程討論事項之次序如左、一、中央執行委員會提出之案、二、各省黨部及特別市黨部提出之案、三、海外各總支部各直出之案、四、各代表提出之案、五、其他主席團認爲應行提付大會討論之案、第十四條、議事日程應將各議案之提議書及各委員會審查報告書另紀會議關係文書、第十五條、議事日程及會議關係文書須印刷分送遇出席及列席者、第十六條、於有緊急事件未載議事日程或已載而順序在後必須速議者、得由主席團提出或出席者四十人以上之請求、依大會之決議變更議事日程、（未完）

中央執委會向四全會提出五案

所擬計畫皆經國要圖 果能實行民或利賴之

京訊、中執會向四全會提五案、（甲）推進地方自治案、大意、地方自治工作、爲訓政重心、但實行以來、毫無成效、茲將改善諸點列後、（一）整理各縣財政、以預定自治經費、（二）按各省情形、分別規定完成自治之期限、（三）原定自治團體之任務範圍、（四）提高縣長職權、以重責成（五）嚴格訓練區長、並使之深入民衆、（六）整頓各縣警察、並從速完成保甲團之組織、（七）積極發展鄉村經濟、（乙）依據約法關於國民教育上確定其實施方針案、大意、政治之要事、惟數與養、本黨歷屆大會、及中全會無不有明確之決議、示政府以應取方針、今後不許更加討論、應即繼續努力、以求實現、以下述四中全會、三全代會關於教育之決議、末謂、如能實行一切教育上之問題皆有以資遵循止當途徑、是惟有在吾同志之努力耳、（丙）邊遠各省區實業建設、與文化建設應確定之方針切實進行案、（子）建設之方針、（一）人口稀少地方、須充實人口、開發土地、（二）人口較多處、以經濟建設爲主、文化建設爲輔、（三）人口繁殖經濟發達之地、以全力注重文化建設、（丑）實施政策、（一）各省企業之目的、在謀國家全體之利益、（二）移民墾殖、以交通建設爲主、（三）宗教行政取漸進的改良、（四）對各該地社會習慣風俗、亦採漸進的改良（五）宣傳方略以本黨三民主義介紹科學爲主（六）中央機關報注意採用邊遠人才、即多派專家、組科學考查團、（七）獎勵在中央服務較久、學富品優之人員、往邊地服務、（八）盡力發展邊地人民教育、以上請交中執會、轉國府飭主管部會分組調查團、詳擬計劃、限期實行、（丁）改進宣傳方略案、大意謂、本黨革命、志在服務於全國國民、故宣傳決不可限於黨務工作、必須與文化教育等相溝通、茲擬妥今後宣傳各方略如下、（一）宣傳工作之內容、注重宣傳總理遺教、及推進政治等五項、（二）宣傳之方法及態度、均應以服務國民爲出發點、並應考慮最有效之方法、（三）對於言論出版事業之方針、充分尊重在法律範圍內之言論自由、及儘量扶植新聞事業、（四）對於提進宣傳工作上應注意[illegible]、分充實人材、準備宣傳材料、改善黨報組織、設立有力之通訊社等六項、（戊）依據約法、關於國民生計之規定、確定其實施方針案、全文云、總理建國大綱、開宗明義、即言建國之首要在民生、是國民生計之建設、爲訓政第一重要工作、自不待言約法列國民生計爲專章、即此精神之表現、且重要綱領、已經包括無遺、茲爲確定實施之方針、特擬定要點如次、是否有當、敬候公決、第一、現代世界之經濟關係、極爲密切、一切經濟生產之組織、已超過純正國民經濟之時代、而入於世界經濟之時代、國民經濟之意義、在政治上與經濟上、均漸次成爲世界經濟體中一組織成分、中國爲生產落後之國家、欲迅速發展其國民經濟、則一切生產事業之建設、自非充分引用國外之資金與技能不可、總理之建國方略、及實行之方略之方針、實爲中國經濟政策上不易之原則、其最要之根本要件、即爲完全無缺之政治上之主權、法律上之管轄權、與經濟上之管理權、所謂操之自我則存、操之於人則亡是也、此爲國民生計建設之方針一、第二、中國爲農業國家、今後又需盡力於工業之建設、尤不能不注意於農業之發展、一切交通運輸事業、金融事業之建設之方針、均須以便農業之發展、與農民之生計爲要件、此爲國民生計建設之方針二、第三、關於永久之建設計劃、總理之建國方略、已經詳細規劃、現在所應決定者、乃在此數年間之工作方針、而非擴大之方略、總理在建國方略中、以鐵道網之完成、爲一切經濟事業之根本、就目前實際情況、認爲今後鐵道政策、第一、應整理現有之鐵道、第二、應迅速完成已經成就及半之粵漢隴海兩鐵道、第三、應迅速進行由粵至滇、由滇達川、由川到陝、與隴海聯絡之鐵道、此三線爲最需急切進行之工作、其餘線路、應由國民政府就實際情形、從事規劃、此爲國民生計建設之方針三、第四、水利爲中國最大之問題、此次水災遍於三河兩江、今後之危險更難逆料、自南京建都、以後、治河治淮、雖已設立機關、而因軍事未停、尚未能切實注意於水利工程之進行、而尤以促進造林事業爲治水工程之主要努力、此爲國民生計建設之方針四、第五、一切國民經濟事業、均以法律爲之保障、現在各種稅法及實業法規、缺陷尚多、應以切實保障、並發展民營事業爲目的、於各種法規未備者、迅速制定、有缺陷者、切實改良、而治安之維持、尤爲切要、此國民生計建設之方針五、第六、邊地開發與移民實邊、爲發展國民經濟之重要方針、而對於邊地土著人民生計之籌劃、尤爲緊要、故開發邊地、必須特別注重邊地土著人民之生計、此爲國民生計建設之方針六、

讀者快覽

—日曆—

○十一月二十二日星期日（陰曆十月十三日辛巳）

—氣象—

○陰一時晴—北西風（二十一日）

○各地溫度（二十一日早十一時）

大連九、四度　旅順九、○度　營口七、五度　瀋陽五、五度　長春二、二度

—無線電—

自下午○時三十分　新聞

自下午三時三十八分　新聞

自下午六時

一、新聞

二、三、四、五、六、七—

七、氣象豫報

八、新聞

九、京劇「宮門帶」—演　東俱樂部部員

大連 洪來興綢緞莊廣告

綈絹綢綾呢絨嗶嘰
中西襍貨男女時毛
皮襖各種輕裘諸切
皮張無不齊備定價
劃一分外克己

浪速町三四　電話四七三九

支店　洪來永　電話五七二六　監部通

店　洪來茂　電話七九二四　西崗子

邊業銀行廣告

本行資本國幣二千萬元呈由政府核准享有發行紙幣代理國庫特權專營各種存款放款匯兌貼現及普通商業銀行一切業務匯水利息格外克己辦事手續尤爲敏捷如持本行鈔券作匯東三省境內各地分行一律免收匯水倘蒙賜顧無任歡迎

總行　遼寧省城大南門內路西德隆店胡同　電話掛號九九九九　總裁室（四五六四）總經理室（四六五七）營業室（四六五八）儲蓄室（四六○七）北寧長途電話（一一七）日本長途電話（三四五八）

分行　天津　上海　大連　營口　安東　錦縣　新民　四平街　洮南　通遼　吉林　長春　哈爾濱　雙城　安達　綏化　遼源　撫順　開原　海城　西安　山城鎮　新立屯　公主嶺　法庫　北平　昌黎　江門

倉庫　本總行設有倉庫辦理貨物押款

代兌處　本行發行奉天地名現大洋兌角券及京津通用角券除在遼寧本總行營業時間隨時兌現外茲並託列各商號代兌　遼寧省城大西門裡商業銀行　遼寧省城大北關下頭福勝公

眼科專門　大連市岩代町轉角　三根醫院　電話六四一〇番

中華棧新社開幕

旅客福星

眞　正

自新洋鐵三樓
蓋式灰筋層房

破天荒十大特色

房屋寬濶各屋皆有自
來熱水洗臉盆站櫃大
鏡躺椅銅床錦被電鈴
西式大磁盆沐浴室由
客自便分文不取自來
水不便器自來水坐甬
大便器客用信紙信封
倶全冬則暖氣夏則凮
扇倍極完善應酹周到
價廉便利報關上稅

大連常陸町三三、三七、四一、番地

新社電話長 7971　大連 樓上 電話 2646　奧町 棧櫃 電話 4210 5744

營口中華棧　長春義昌公司　哈爾濱中華棧道裡道外運輸部　青島中華棧東棧

大連市奧町中華棧　主人 張炎町謹啓

横濱正金銀行 大連支店

資本金壹億圓　公積金壹億壹仟六百二十萬圓

大連市大山通二番地　電話代表三一六一番

本店 横濱市

支店 日本 中華 南洋 歐美 東俄

東京、丸之內、名古屋、大阪、神戶、下關、長崎、奉天、開原、牛莊、哈爾濱、北平、天津、青島、漢口、上海、香港、廣東、馬尼拉、新嘉坡、斯拉巴雅、巴達比亞、西貢、斯馬蘭、蘭貢、加爾各答、孟買、加拉知、倫敦、柏林、漢堡、亞歷山大、巴里、里約鐵加內盧、布哇、沙市、桑港、紐育、羅斯安鐵番斯

兒童專刊

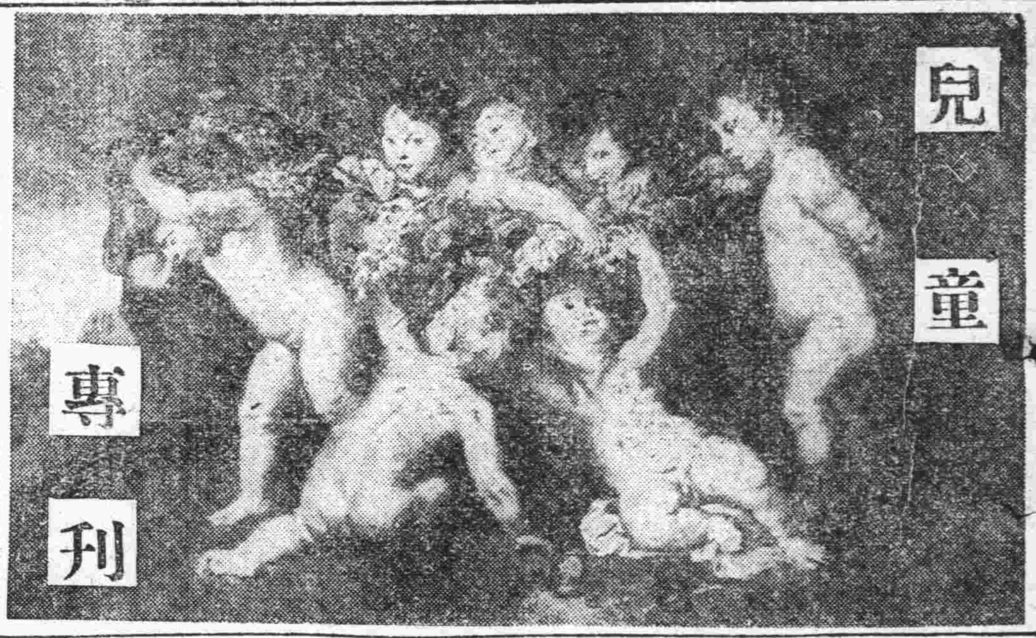

歌兒

跳舞會

馬•靜•軒•

小弟弟！
小妹妹！
走到公園裡，
開個跳舞會；
跳一回，
舞一回，
眞正有興味。

童話

一個賣洋火的姑娘

于•臨•海•

從前在一處有賣洋火的一個很美麗的姑娘，有一年正在很嚴寒的一個年底下，就是三十兒晚的事，在這天下得雪非常大，周圍都變成薄暗的時候。在很冷的雪中，實在是很可憐的一個十八九歲的姑娘，她連傘也未打，帽子也沒戴，裸頭洩腳的，跳躍過去過來的，就喊道：「洋火啦！洋火啦！」叫喊的那個聲音非常之悲哀，各人，聽着這個聲音的，一般人也都很同情的從眼裡要流出慘淚，似的這個姑娘，捆着一條襤褸的圍裙，裡包着的幾小匣火柴，手中又拿了幾匣，在那天裡，各處跑了一整天，誰也未買她的一匣火，未有給她一文吊的錢，肚子裡也很飢餓的，身上無衣也很冷的，也很是疲倦的，還是大雪不止的，不客氣的，往她臉上，身上不止的下，也就無法的，就要想着找個地方，要休息休息。遮遮大雪，然而，偏巧正在有一處房屋的和房子狹當兒，有一個路口上，那處下得雪甚少，她就很歡喜的往去了，休息有時間的工夫，被凍的不好使用的手腳，在那兒就越着越冷，可是今天連一包的火柴也都賣不去，她要就這麼樣的歸家去的時候，是決定不可能的，她就在此處三思四想的，想了半天，我今日我要空着手家去，我的一位老父是個性質很不好的，不定是打我，而且不定甚麼我，然而，還是照舊的冷，她三思四想的到此處，她就忽然的想起來她的性質很好的死去之老母，流出數滴的慘淚，不了然的，這個姑娘，他就想起來一個事情，把洋火拿出一根，像這樣的一個黑暗時候，她也承知的，可是不知何的緣故，使着一根火，這火就燃燒着同很大，被凍麻的那個手，從洋火匣裡拿出一個洋火，覺着不知怎麼樣的一個意思。忽的一聲，火燃燒之很明亮，彷彿洋蠟似的一般，所以周圍全都亮的燈火似的，只就一根火，怎麼能亮到這樣之亮火呢？實在想着是奇怪的很，這個姑娘因爲冷的原因，簡直的，就要把這火抱在懷中似的，啊呀！暖和！啊呀！暖和！眞是在火爐子旁烤火似的，暖和呀！眼前的火彷彿就像爐子火盆似的火，那裡頭的火漸々的燃着的旺盛，赶來就大起來了，她渾身手腳都要伸去烤火，這火忽然間的，就消滅了，當着此時候那個爐子似的火，也都沒有了。但就，剩下被火烤的黑手腳，她又急急慌慌又拿出一根火，點着了，那個火光就照着他的休息之地方，那個家裡墻上眞是奇怪的很，被火光照得上之亮，那家裡之物件，彷彿於到給她看的樣式，被火光照得那家裡大些孩子們，和父母妻子都在那兒吃着晚飯，在卓子上擺着許多的食物，有烤鷺鳥，酒席一些食物，還有別的各器具擺着的很整列的，各樣食物，都甚熱氣騰騰，很有滋味的美味，不斷的往她的鼻子裡吸入似的，她就觸着在那旁邊去，眼看着那卓子上邊，擺着那個所烤的鷺鳥一點兒一點兒，就三步兩步的跳躍過來去的，彷彿要往她的這邊飛來的樣子，飄々搖々的，她在這當兒就像彷彿作了一個大迷夢似的。將要出聲喊道，火的亮忽然間消滅了，這個姑娘握着一根僥的火杆，眼前還照舊的一樣靠着一個很冷涼的那個牆壁子，她實在是很驚駭之極，又點着一根洋火一看，她就未了想的這回在她的傍邊，站着的，一副慈愛的臉兒，向着她微微的笑，那不是我的死去的老母嗎？她也是未想到是她的老母，喊着出一聲，這回倘是實在是我的老母時候，請慈愛的母親啊，要給我帶到母親那裡去怎樣呢？不好嗎？慈愛的母親啊？現在我在這種黑暗的家庭過着這種苦痛的生活啊！我怎麼今天在這兒遇見我的母親了呢？

這火一滅，也就看不見了吧，她手中拿的火還在未滅時候，就要想着，這個把她手中拿的一包火都把他一回點着了，四邊就巴的一聲，就彷彿放爆竹似的，周圍越法的就比晝間也明亮得很，她在這個當兒，也未瞧見她的慈愛的那個母親的臉兒，簡直的像畫很美麗一般，從天空假若使下來神仙似的容姿，常着那個時候，她也無言無語的，但是，揚柳似的身兒，輕輕飛起，向着她微微的笑，伸着隻歡々的手來拉着她拉着她，就脫離這苦痛家庭生活黑暗的社會，兩個人就像彷彿鵝鳥，有翅毛似的一般，飄飄搖搖的跳上天空去了，嚇了一跳，可是到了如今，她忽然的，今天和她自已的母親到了一塊兒這個事情，她定規連做夢也想不到的，無論比甚麼事也是歡喜的吧，她們結結實實兩握着她的母親，那個衣襟，她們娘兒兩人，到底到了天的那國去了，到這個時候，已經這個很可憐的姑娘，把自已的身上冷飢餓各樣她所掛在心中之事情，到現在大抵是都忘了吧？到底是被她死去之老母帶到天邊神的那一個去了。在那很深的夜間黑暗的地方過了一夜，次日就是新年初一，在昨夜一個賣洋火的姑娘，在她休息那個地方，剩下一個慈愛青色的臉兒。她的一個遺骸橫着躺在那兒，還是向着天似的，微微的笑着一個影像在那兒，大概她把一包洋火都點着了。實在是很可憐得很，她定是想要拿着這火要烤烤身上吧把。這個事情所看見之的們都說道，那個姑娘昨晚上不定是夢見一個甚麼樣的歡樂之夢現今到了甚麼樣之天堂萬福的地方去，然而，她定規到了天國去能成一位很美麗之仙女。

詩

我情願做……

詹•蘭•香•

（一）

我情願做一隻小船，靠在小河的邊岸；
我把河水劈開，我把波汶沖斷，
裝着快活的小朋友們，讓他們賞玩秋山。

（二）

我情願做一根絃線，緊綳在小琴的上面；
徐々的彈動，慢慢的歌唱。
安慰疲倦的小朋友，讓他們安穩的睡眠。

新詩

秋菊

王•明•儒•

秋菊呀，
你爲何開得這樣香？
你爲何開得這樣艷？
啊！我見着你的艷，和嗅着你的香嚮；
那能不使我愛？使我流連？

× × ×

啊秋菊呀，
像你這樣的嬌艷，這樣的芬芳，
爲什麼不開在春天或在夏天？
爲什麼不與他們比芳賽艷？
特爲何竟開在寒霜既降的秋天？

× × ×

啊！秋菊喲，我明白了，
你是不是希歡那寒暖夏炎？
是不是不希合那些平凡艷芳爭妍？
所以這才開在群習芬凋零後，
來抵抗這無情嚴枯的秋天？

× × ×

秋菊呀，
你爲何開得這樣香？
你爲何開得這樣艷？
啊！我見你的艷和嗅着你的香嚮；
那能不使我愛使我流連？

一一、一四、午

秋天

沈•大•同•（十歲）

夏天去了，
秋天又到了，
風也冷了，
野外的青草，
都成了焦黃的一片，
樹葉子一片一片的落在地上，
美麗的花方才謝去，
那各色的菊花却也開起來，
燕子才去不多時，
大雁又一對一對的在天空寫着字，
飛向暖和的地方去了，
啊！朋友們！這是秋天了。」

笑話

小弟弟的笑

淑•蘭•

是寒假時，我和庭弟弟說：

「你管倩哥々什麼？」因爲那時—倩哥々沒有給庭弟嘗輕氣球玩—庭弟在生悶氣，但便接着氣的說：「叫蘭姊的哥々？」

母親和陳媽都聽了，都不禁的笑了，庭弟這時脹紅了臉在裡屋寫小說的哥々，但也不禁地「嚇」的笑了一聲，接着把手撲在臉上。

容易做的先生

崔•之•釜•

倩兒是一個六七歲的孩子，第一天上學回來，對他媽媽道：「媽々！我明天也會做先生。」

媽々笑道：「你連字都不認識，怎樣去做先生呢？」

倩兒道：「先生也不認識字的，他今天只管嚕嚕蘇蘇的向我詢問呢！」

上期組字畫揭曉

八字組成：「世界大同天下爲公」

猜中者：

第一名 牛毓章

第二名 孫立桀

（注意：本期無獎）

營業時間 上午九時辦公下午一時
營業事項 關於銀行一切事

中國銀行大連支行

長電話 四三八九 四五九九 四七九五 海關收稅處 九二八七

齒科 早川醫院

院長 早川高志

大連市西通九十三番地 電話三九一七一番

「如意膏治愈我之癬瘡」

係韋廉士藥局發行之潤膚止痛消毒生肌之藥膏久已馳名遐邇爲治療疥瘡濕毒黃水瘡癬以及一切由寄生蟲螫伏皮膚而起之外症功能透入皮膚內部將其中所含八種消毒生肌之珍品傳致病源除其病根蓋其油料有貫革直入之功而其成分又係選用新舊藥物中之最佳者故其功效有如是之偉大也 山東桓台田家庄永濟醫院於君守泉云「敝人左背患癬搽用如意膏數次即愈効力迅速眞世界第一○膚妙品也」

如意膏各藥局均有出售或直向上海江西路四五一號韋廉士醫生藥局購辦每盒七角六盒三元五角郵費不取

泰東日報 廣告部 電話八〇九三

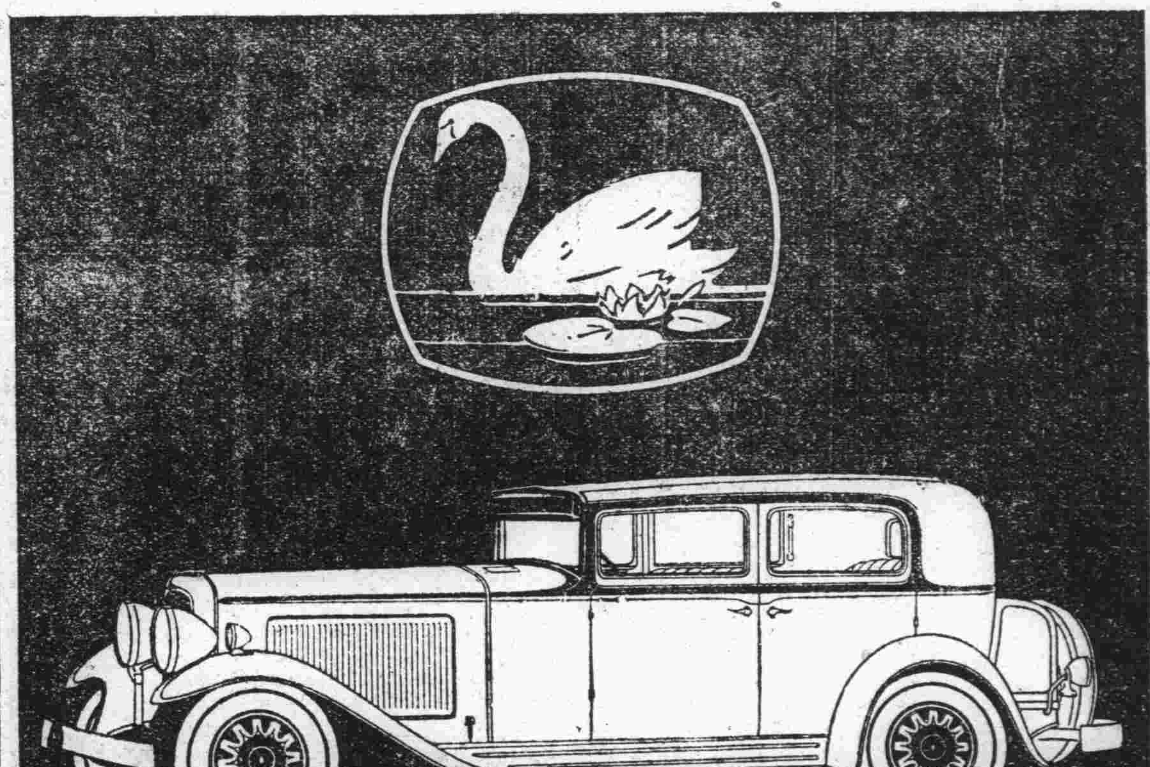

富麗無比

納喜汽車之超然動作與十分可靠。久爲博得車主歡悅之要點。今日新納喜之式樣。更爲壯麗。樣樣新錦上添花自。水箱至車擋。處處美觀。多數人均謂 新納喜之美。在調勻適當。故能使許多主顧稱心如意。而在廉價汽車中。實屬從來所未有者。

大連經理 泰東洋行 山縣通十八號 電話六三四七 四〇九四號

NASH

味美滋養豐富之強壯飲料 第二化學工業博覽會銀牌 東京博覽會優良國產賞牌受領

三環牌規那鐵葡萄酒

定價一瓶金一圓二（日本國外外加關稅與郵費）

三環規那鐵葡萄酒、小店經營於朝鮮浦項，以三環參場葡萄園所產之芳醇無比之天然葡萄爲基礎，以強壯料規那與鐵用特殊作法配合而製之，故完全將吸收性與同化性合而有之，將規那鐵及葡萄酒之滋養強壯力完全發揮，同時具有天然之馨香與美味，不論何人均必適合之優秀無比滋養飲料。

強壯補血興奮作用卓絕
味香色佳滋養力偉大
人若以補養爲目的之滋養料則須用三環規那鐵葡萄酒

一、貧血之人
一、營養不足之人
一、面色蒼白無艷色之人
一、先天虛弱之人
一、雖不病但輭弱之人
一、精力少無元氣之人
一、羅腺病（瘰癧）之人
一、肺結核與肺結核及其他諸結核症
一、手足冷涼夜不能眠之人
一、甚瘦之人
一、飲食不進之人
一、產後病後衰弱欲早恢復之人等
一、勤學或工作過多致於疲乏之人
一、老衰之人
一、患神經衰弱之人
一、婦人病、俗所謂被血症困之人

◎三環賑子本舖（東京市下谷區二長町營業所 振替東京七一〇番 電話下谷（83）一一〇五） 丸見屋商店

代理店 大連市浪速町四十七番地 賣捌 株式會社大連支店
代售處 一藥店和洋酒良料品店雜貨店 購買一附近賣完時可由本舖直送郵票代用三元以下可也（東京市內一瓶亦可奉送）

K.40

西德泰綢緞皮貨店新到

「大宗皮貨」

貂獺狐狸瑪瑙倭刀灰鼠猞猁眞正灘羊特等紫羔以及其他玉狐貉猁種種無不齊備荷蒙賜顧竭誠歡迎

大連監部通七十七 長電話 門市部 六四五九 批發部 八五九四番

泰東日報 各地通訊

東北軍來踪去跡
何柱國旅由唐山開拔興城錦西
張廷樞部經打虎山開洮南駐防
偵探查獲大批軍火

瀋陽 近訊張學良爲集大軍於關外北寧路沿線間。現將駐防唐山何柱國旅。全隊開拔東來。駐於興城錦西一帶。以厚兵力云。俠

又東北第十二旅長張廷樞部。亦奉張學良之命令。於月之廿上午八時。由大虎山開往洮南駐防。以備調遣云。仁

又訊。自衛警察局偵緝隊長吳幹臣。帶領探員陳子揚等。於十八日。在城北頭台子村。查獲窩藏大批軍火犯張全忠。當時在其家搜出。七九子彈。四大木箱。兩面袋約十四五萬粒。以併帶回。轉送憲兵隊究辦云。俠

四平街 維持會開會議

昨(十九)地方維持會。招集會議。中日各要人。到會者不少。惟對議之事。外人無從探悉。午後始散會云。

保安局規定出勤時間

瀋陽 地方保安局長常守陳。爲擴充警察計。前由市政公所領下大槍五百。並編遣保安隊三百名。計六百名已將新編之警察。均添入各分隊內服務。並仍規定出勤之時間及人類列下。每隊出勤二十名。出勤三小時。不分晝夜。均按時輪流。以維地方治安云。

自衛實行聯防

瀋陽 奉天自衛警察局長齊恩銘。爲整頓組織各防起見。及保護中外人民。維持治安。以防匪類。特規定與日本警察署。實行聯防。以維地方之治安之計云。仁

縣府嚴催田賦

瀋陽 瀋陽縣長李毅。自本月一日開始徵收賦課。至時已達二十日。並無一人前來繳納。李縣長頗爲震怒。遂令各村正副。將各自管界悉數催收。不得玩忽。弛廢公欵云。俠

稅捐局長抗不交代
翁廳長以其藐視法令震怒
電縣長勒令交代局長看押

瀋陽 新任梨樹縣。局長于貴良。於月之十日。帶同隨員前往接任。惟該局長堅持不交。于局長日昨派員來省稟請。翁財廳長之辦法。翁廳長頗爲震怒。遂以電令。該縣長協同勒令交代外。並看押前任局長。以懲藐視法令云 俠

中國紅十字會 定期改選會長

瀋陽 萬國同盟中國紅卍字會。遼寧分會。會長趙憲庭氏。因有高就。業經呈准上海總會辭職。現經該分會理事長楊德祿。副會長依據會章。於昨通告各會員等。定於本月卅日。選舉正會長云。一

又訊 小西邊門外路南豐記號錢莊。於月之廿日午前八時廿分。有身着青棉袍者三名。進入屋中口稱換現洋。該匪由腰中掏出手槍逼索金錢。計搶去現洋一千四百元。金票八百三十元。奉票二萬六千元。該匪搶畢。遂出門坐八九電車向西逃去。該櫃當報告邊門分所查緝云。

又訊 工業區三馬路。路北豐靴鋪。於月二十日下午二點許。闖入胡匪二名。一持手槍。一持電刀向該櫃夥威嚇錢財。計搶去現洋卅九元。奉票二百九十六元。金票二元。該匪搶畢。當即出門。向北逃去無踪。該櫃遂即報告警所查緝云。仁

市政公所改市政府
呈委員會立案核准即行成立
擬聯絡感情組織警保共愛會

瀋陽 遼寧市政公所。市長趙欣伯。前經新設政府規定。將該所改爲市政府。該市長依據前案。特於十一月十九日。呈請地方維持委員會立案。俟復文接到即行成立云云。又訊該市長。爲謀警察及保安隊。聯絡感情起見。特組警保共愛委員會。茲將簡章探錄如左。

遼寧省城市政府 警保共愛會簡章

第一條、本會定名爲遼寧省城市政府警保共愛會。會址設在警察局院內。

第二條、本會以提倡警察。並與保安隊互相愛護。並將衷病苦。互相援助爲宗旨。

第三條、本會會員無定額。凡市府警察局及保安局。各職員。士兵皆得爲本會會員。

第四條、本會設會長一人。以政府市長充之。設副會長二人。以保安局々長充之。設名譽會長一人。延聘友邦憲兵司令充之。設名譽副會長二人。延聘友邦憲兵隊々長充之。

第五條、本會設理事三人。以市府警察局副局長。及保安局副局長充之。設幹事若干人。以市府警察局。及保安局各科長。各分局長。及各隊長充之。

第六條、本會設庶務員。會計員各一人。就市府警察局。及保安局職員中。由會長選派之分別辦理會內一應庶務會計事宜。

第七條、本會會費。會長每月納現洋五元。副會長每月納三元。理事每月納二元。幹事每月納一元。科員局員每月納五角。警士每月納二角爲本會基金。

第八條、本會每月開會一次。幹事及會員得互選代表。到會互相聯歡。並得隨時延請名人演講。灌輸知識。

第九條、本會設游藝部。購置警報玩具。陶冶性靈。

第十條、本會職員會員慶弔費。由本會基金支出。其額數按其人之身分狀況。由大會臨時決定之。普通之標準按左列之規定。

(一)殉職者五百元。
(二)因公負傷者。由五百元至二百元。
(三)在職中病死者二百元
(四)病者由一百元至二十元。
(五)本身婚娶大慶五十元
(六)一親等婚喪三十元。

友邦憲兵殉職。因公負傷。在職中死病。及其婚喪。準用前項之規定。

第十一條、本簡章。如有未盡事宜得隨時改訂之。

第十二條、本簡章。自公布之日施行。(余)

增進警察常識 擬出警察旬刊
編緝職務由科長科員等分担
每月出刊三次刻正起草之中

瀋陽 自衛警察局々長齊恩銘。爲聯絡全體員司感情。及增進常識計。特在總局內。組織一自衛警察旬刊。每月出刊三次。分十日一次。關於編緝人員。均由總局各職員負担。並規定總務科長爲編緝主任。印刊之經費。由總局支出。地址設總局內。所出之旬刊。並非賣品。完全贈閱。分各機關。該組織之簡章現正在起草中云。一

財廳委視查長

瀋陽 奉天財政廳長翁恩裕。現以財務視查長缺席。無人負責。於月之廿日。特委任前市政公所。財務科員高守一。爲該財務視查長之職。該員奉委當即到廳視事云。仁

市政公所召開 校長會議
討論進行手續 以謀早日開學

瀋陽 省城軍事發生以後。省城各學校。均停止上課。自諸事平靜。各處均須恢復。故將省城教育機關。暫設於市政公所內。並立教育處。趙欣伯市長。爲求各校早日開學起見。已函通知省城各學校々長。定於本月二十三日。到市政公所內。開校長會議。討論開學一切手續。以求早日開課云。

瀋陽市之搶案
糧車裹足不前商民大受影響
豐記錢莊華豐靴鋪相繼被搶

瀋陽 茲查今歲秋收豐稔。雖遇國軍蝟蟻。自維持會及各機關成立之後。民衆衣食微得飽暖。前者市場糧車漸々興隆。想農赴糧市車馬日增一日。商民甚覺活潑。邇來各路胡匪。三五成群。五六結黨。於前(十七日)在新民路。有步匪四名。持手槍一支。劫車二輛。計搶去財物六十元有奇。現今有車之農民。深恐被劫。以致裹足不前。近日糧市營業蕭條。車馬愈少愈減。將來糧價若增。商民必大受影響。希望當局設法維持。肅清匪患。市面指日復興。是爲公德兩全矣。東

東林木廠火警

瀋陽 大西邊門外。三經路東林木廠不知因何。於月之二十日午前十一時。突然由該廠木垛起火。幸經中外各消防隊聞訊。先後赶到。極力將火救滅。事後調查。計燒去大方木八百根。木三千餘根。損失甚鉅云。仁

盜墳賊遍地皆是

安東 邑內近來。發生掘墓賊。茲據二區龍泉村鄉村長云。該區自交秋季以來。盜墳事。無日不有。甚至一夜間。有十餘起之多。富室多有僱人夜守。但盜墳事。仍層出不窮。昨據市內。巨商福慶棧。股東李某。係岫岩富戶。日前其祖墳被匪掘開。盜去殉品。計金板一方。金扁方一支。金釧十二枚。金戒指六枚。金九連環二個。金勺三個。金手鐲一付。金牛勺一支。銀手鐲一付。約二千元。聞李某。現托福慶棧。分報官廳。代爲尋覓云。一

罪犯恢復外役工作

安東 安東第七監獄內。已判決之短期。有期徒刑犯人。向來係外役工作。藉以補助獄糧。當事變後。該獄曾發生越獄之暴動。由是乃停止外役。以防不虞。而策萬全。近因日商細川組。包安市內三千二百米突。自來水管工程。茲與該監獄接洽。僱安該項罪人。從事工作。昨聞該獄。多派看守。押赴市內。開始工作云。

地方政府成立後 縣行政權將移轉
縣府撤消公安局改爲警務處
水上公安局不取銷即改名稱

安東 安東地方自治新政府。成立以來。已誌前報。茲據某方消息。縣政府行將撤消。縣權歸新政府。及維持會管理。水上公安局。或取消。或改換名稱。商埠公安局改爲警務處。以上各說確否。故誌以觀厥後。一

禮拜寺募捐買地

安東 埠西老六道溝。回民禮拜寺。原係租用某姓地皮。每年按期繳納地皮租若干。茲因該地皮東。需欵太急。擬將該項地皮。全行出售。該寺乃與地皮東議妥。地價現洋一千二百元。惟該寺素無基金。主教者。乃邀集回民富紳巨商。籌募捐欵。因時局不靖。錢法奇緊。募化多日。僅及半數。刻正積極募化中云。一

縣立中學復課

安東 本埠元寶山。縣立中學校。當事變後。即行停課。迄今將兩月。近來該校李教務主任。候訓育主任二人。負責主辦開課。以免學生之荒廢。昨已面謁王介公縣長。請示辦法。王縣長極表同意。一切經費。仍由縣欵項下供給。李侯二主任。欣然而歸定日復課云。一

瀋陽日醫來安施醫

安東 瀋陽日本赤十字社。於本月十八日。派遣軍醫來安施醫。由本日午前九時起。在沙河鎮驛前。林福公司施醫。前往就醫者。限一週間。領取藥品。一切藥資。概不取費寄語病者。幸早前往就醫。莫失良機也。

調劑辦法
規訂絲工勞資
改善待遇彌變方感情

安東 本埠繅絲工廠。繅絲工人。爲要求增加工資。改善待遇。致惹起罷工風潮。屢誌本報。幸各界奔走疏通。姜會長。我局長。屢至各工廠。婉言解說。舌敝唇焦。幸告平息。劉又規定工資標準。改善待遇以弭雙方之惡感。爰將細則。公佈週知。原文探誌於下。傳知事。查本市繅絲工人絲價待遇辦法。現經絲業公會。與繅工代表。雙方擬具規則七條。函送到局。既係共同核議妥協。應准照辦。合函抄錄規則傳知。仰各絲廠。繅工一體遵守。勿違。干咎切々此佈計開。(一)議繅絲工價。每月現小洋十二元。(按繅足二百四十斤計算。)(二)議絲月獎第一個月不欵工。獎小洋五角。以後再不欵工。每月均獎九角。(三)議初來上繅大以內。繅不足二十條絲者。無故自己辭退。或因手藝不佳。亦不索飯費。如滿二十條以上者。均按整價清算。(四)議蒸繭工價。每月現小洋十七元。(五)議剝繭把頭。工價每月現小洋十四元(六)議剝繭工人。工資每月現小洋十二元四角。(七)各廠繅絲工人。每日飯食。包米餅子。包米糙子。並給熟菜一頓。及好鹹菜。且每星期。給精米飯兩頓。以上核議各項。暫三個月爲限。至期按照絲行高低。及當地情形。另議增減之規定後。再報公安局。暫商會備案云。

花烟館郭鳳仙 突被匪搶
警署嚴重搜檢

安東 本埠七道溝。城隍廟後。第四區。花烟館郭鳳仙。年來營業頗佳。手中稍有積蓄。近來擬接一搭夥烟妓。以期營業之發展。消息傳出。匪人垂涎。於十六日午後。十一時闖入匪人二名。皆年三十許。衣中山服。各持手槍。大事威嚇。搶去小洋五十元棉被三床。綿衣數件。並首飾等物。約值二百餘元。遂相率而去。匪人去後。該烟妓即赴該管派出所報告。當時警察署。非常召集。中日刑事。各班出動。嚴重搜查云。

納鹽稅勿再貼水

安東 安東鹽驗緝私局。前接鹽運使署。第三五一四號指令。內開。凡持用官銀號。及邊業銀行兌換券。繳納鹽稅者。概行貼水。施行未久。今又接到。第三七三九號指令。自本日起。日前關於該項兌換券。勿用再貼匯水。

李閣臣精神病發 祖孫同作刀下鬼
孫李恩惠不防竟被刺死
祖痛恨惡病纏身亦自殺

安東 邑東長甸河口。硝磺分卡卡長李閣臣。年四十歲。素患精神病。每値生川犯。日前該卡長之妻回家。卡內只有李某。及一廚夫。該卡長素吸雅片。因獨居無聊。乃有族孫李恩惠。現充七區僱員。卡長乃令廚夫。去招李恩惠來卡。夜間作伴。乃孫隨廚夫同時來卡。甫進門至卡長面前。將欲行禮問安。可巧卡長精神病發作。不及防備。被卡長一刀刺死。片刻醒來。族孫早已氣絕身亡。自知難免受法律制裁。又恨惡病纏身。遂亦自殺云。

大連公議會 劉副會長來營

營口 大連華商公議會。副會長劉仙洲氏。爲警辦東北各地多賑問題。茲於本月十八日搭南車來營。即赴營口卍字分會。接洽開會討議一切。而事畢將稍事逗留即可返連云。

調查無事自擾

營口 邑西遼寧商船保護總局于日前忽得密調查員報告。謂埠內現已有共產

邑東八天地分所 警察突遭搶殺
槍被掠奪遇害身死原因不明
法廳檢驗暫令掩埋通緝兇手

營口 邑東八天地公安分所。某警察於日前不悉因何。突然遭殺。一時傳播遐邇往觀者不絕。於途追探及該警察究係爲何原由致死者。咸無實確之論然。有謂因該警察抓獲嗎啡案。竟遭拒捕。反將手槍被匪掠去。而還射死者。或謂因有匪徒意欲綁票。適與該警察相遇。而匪恐有碍行事故以槍擊斃。可免意外不測者。諸說紛紜莫衷一是。於日昨(十九日)經法院派驗屍相驗畢。即行掩埋。當該警察遭害後。埠內中日各方。即聞有匪徒四名竄去。而各軍警遂即尋踪追捕多時。未過致於該警察果係被仇殺與否。容訪再誌云。

營蓋長途汽車 通至薄洛堡

營口 本埠永世街南。三合汽車行。現以青紗障早已割除。而各區匪患亦均行滅跡。茲爲開行營蓋長途汽車。定能無何障碍。故特定本月二十一日起開始通行汽車。計劃開至蓋屬薄洛堡一帶區村云。

卍會召開會議 討論冬賑辦法

營口 世界紅卍字會。營口分會。以冬賑在即。亟應開會討論進行。故該會訂於日昨十八日。在本會開會。討論一切。並已先函通知。務祈各委員屆時到會與議。議結果容訪再誌。

施行健康檢查

鐵嶺 南滿鐵路公司。爲謀本路之職員傭員等之幸福起見。每於夏冬兩季。須檢查身體二次。以防身之發育障害。茲又屆天氣酷寒。又屆健康檢查之際。故由十七日起。凡在閑班之職傭員。均紛紛往就近鐵路醫院。受驗云。家

兩村長被綁 勒價大洋千元

鐵嶺 盤踞河西之大幫胡匪。於十七日在忽村。架走新營村岸傳姓兩人。限於三日內。以大洋一千元至該村西北之南陽城村抽贖。後經該村趙某前往懇求。當經匪首允准。減價四百元。令其以六百元抽贖云。架

難民凍餒堪憂 當局亟宜注意

鐵嶺 本邑河西一帶。慘遭匪封。詳情業誌前報。茲以日來天氣驟變。來城避難之鄉民。多半隻身出走。即有一二攜欵逃來者。亦不過二三十元之譜。房租食糧均需現欵。際茲天氣嚴寒。身無棉衣何以取暖。購買無力。惟有相對點泣而已。故深望有治安之責者宜早爲之計。否則日寒一日。恐一般逃離來城之難民。雖免匪擾之苦。難逃凍餒之虞云。松

昌圖縣之匪訊
孤城難保縣長輸欵胡匪保險
佔山久樂兩匪爭娶壓寨夫人

鐵嶺 今有昌圖某甲來本邑辦事。談及該縣。起有大股胡匪二三千名。盤踞一月有餘。將地面蹂躪不堪言狀。全城停止營業。至該縣警察實力缺。金家屯。大窪等處。均被洗刦一空。小康者均遷移城內避難。該縣四門。均有重兵把守。且又設電網護城。尙恐防禦未周。該公安局鄭局長。有鑒及此。遂聯絡匪首。商號捐大洋四萬元。作爲胡匪保險費。是以街安殘喘。莫可禁何。忽於月之十六日。縣署西鄰住戶韓姓。家道小康。有女年已及笄。姿容秀麗。被匪首佔山好。及久樂兩首見。二匪均欲强娶該女作壓寨夫人。因之互相爭執。幾至動武。後被該縣縣長。偵悉此事。以該匪竟敢公然爭搶民女。實屬無法無天。當令公安局長。與匪首交涉。該匪首總頭目樂天。以占山好爲首。强娶民女。有違匪章。當傳匪令。將占山好一名。綁赴刑場。槍決示衆。以昭烱戒云。一

公安分局放餉

四平街 本埠公安二分局。迄今六個月未曾發薪。二般警士頗現窘狀。本報日前。已有記載。今忽於十八日。乃實行發餉。先發給四個月薪。伺三五日。可將以前積壓之警餉。儘數發放。警士得餉。喜溢眉稍。抽號的抽號。製衣的製衣。一時頗資充裕云。聞此次發餉。實賴前任恒分局長。從中維持。且鑒於先前之欠餉。係在本人任內。今本人業已去職。理宜將欠餉算清。亦可卸責任。故開發警餉。亦屬分內事云。一

牛拉山門間 胡匪舉動文明
公買公賣毫不騷擾
或買零物不要錢匪人猶怒

四平街 牛拉山門附近。久爲匪巢。然亦各自相安無事。該處亡早無警察。亦頗賴匪團保護。匪人均背纓紅布。腰帶匣槍。一見便知爲匪也。常上牛拉山門街買物。公平交易。毫不騷擾。或買零星物不要錢。匪人猶怒。因此該處尚不厭煩云云。

于家油房鬧匪

長春 長春城西。約八里地點。于家油地方。於十六日下午三時。發現賊匪八百餘名。在附近强奪放火。橫行無忌。據觀該匪由懷德方面衝者云。(因)

强盜打刼馬車

長春 本埠西七馬路。居住馬車夫盧月鈴。年二十八歲。於十六日下午九點。行至大經路東方突被胡匪三人。將車刦去。後報告日警。將車追回。匪已逃走矣云。因

四洮鐵路管理局通告
通告恢復四洮間第一第二次列車由

爲通告事查本路四平街至洮南間幹線前以鄭太間胡匪擾擾爲謀旅客安全起見時通時阻不勝抱歉茲經逐站剿業經肅清自十月二十八日起所有上下行第一第二兩次即予恢復照常開行其第三第四兩次客貨混合列車原在夜間運行暫行停止除鄭通支線因變停車正籌畫不久即可通車外四平街鄭家屯間每日仍有第五第六兩次客車照常對開秩序如常誠恐遠道傳聞失實合亟通告俾便週知此告

泰東介紹欄 五行欄 刊費 五號字十三字作一行 一次一元 四次二元 七次三元

緊要通告

敬啓者本商務會爲整頓市面秩序及利權起見規定本埠收買特產人員不准越過左記三個地點
一、久壽街孛蘭橋
二、張家爐街家畜市場
三、鐵道大橋西錦元油房附近
恐未週知特此通告
普蘭店商務會謹啓

遼寧交通銀行儲蓄部廣告
備有章程 函索即寄
十月一日開辦

(一)活期儲蓄存欵 第一次存大洋十元即可開戶立摺以後滿大洋一元即可隨時續存
(二)整存整付存欵 分作一年二年三年四年五年五種滿期後以本利合計滿一百元爲起碼
(三)零存整付存欵 分作二年五年十年三種每月交存大洋四元三角八分滿十年即可得大洋一千元正
(四)整存零付存欵 分作每月一付半年一付兩種期限分作二年五年十年三種每次付欵額數分作五元十元五十元一百元二百元五種
(五)整存分期付息存欵 分作二年三年四年五年四種又分作每月付息每半年付息每年付息三種

四洮 遼營 孫 家 平 台口 南寧街
交通銀行儲蓄部啓

十行欄 刊費 五號字十三字作一行 一次二元 四次四元 七次六元 求事廣告半價、不出名者倍價、名在社加二成、

營生及業種 氣痘 全身麻痺 包治驗藥一星期見効 近江町三七 白馬號

雜件 電園之北京料理 大連電氣遊園電八七一〇 登瀛閣

光吉 金庫 如蒙賜顧當以東品供閱 大連市伊勢町 佐井田洋行 電話四五五二番

出借倉庫 地址市內沙見町十二番地 兩處各百六十坪 甎牆瓦房 如有用者請至南昌洋行接洽 電話六一一一番

均質牛乳 奶油 奶皮 滿洲牧場 電話六一三四番

機器 各種機器特價出售 礦山、鐵路工廠 土木農園等用 大連市山縣通 蘆田洋行 電話長三四〇六

硝子 食卓用器、木硬寶全燈用替硝子汽罐用格吉類、電車用、安藥品化粧品各種容器類製造 大連 南滿硝子會社

遺失股票廣告 啓者鄙人購有肇興公司丙字第一千三百一號至一千三百九號計股票九張並息單刻經遺失除向該公司共通知掛號外理應照章登報聲明嗣後無論何人拾得此項股票息單概作無效恐未週知特此聲明 營口 劉培田謹啓

膠皮、孝行鞋、運動鞋、美利堅膠皮鞋、各貨大減價、膠皮靴卡、膠皮細線 大連連鎖街 電長六〇二五 大連洋行

匪首薛洪賓 在河西賑濟災民
經三勝通融欲在八區保險 劉正商権條件日內即實行
八區界匪仍橫行

騰鰲堡 匪首。薛洪賓。現經三勝通融。欲在八區保險。現在八區居民。業均首允。劉正在商権中。致於所有之條件。尙未言明。大約三五日內。即能証實。據開薛氏。雖然爲匪。倘有慈心。今夏所搶之錢。月前均在河西禹家坨子。賑放災民云。又訊現在雖然。正值議和胡匪保險之際。而八區界內。仍然胡匪橫行。傾襲倒窗。平地掘進數尺。搜翻殆徧遇人除打即綁。一元八角。均能贖票匪久在八區境內。盤踞之勢雖衆。有槍者少。均使木棒欽鎬者多。即有槍者。亦無子彈。姦人婦女者。大有人在。因之難民。遍地亂竄。東奔西逃。路繹不絕。近日以來。鎭西南以帶。災情尤甚。均係手持木棒之窮匪。無物不要。藥兒掠女者。日有所聞。古戰場詩。四方三面戰。十室九家空。現我八區境內。業到處無人戰。全村毒皆空。有錢者逃淨窮民硬扎爭。難民遍地。不斷哭聲。全境區域十九村。惟即新台子。鎭街保存若非戒備嚴。亦早即被匪陷落云

各區紛紛請匪保險
騰鰲堡保險費大洋十五萬元 五九兩區正在磋商進行之中

海城 自股匪禍亂燒殺姦擄橫行無忌村民逃避十室九空。各村居民以久異蕩析。苦非善策。現該匪等藉機活動。聲稱改過自新。保險各地。化險爲夷。聞八區騰鰲堡已爲匪首三勝。海洪老實人等保安。索價大洋十五萬元。他如五九兩區仍在磋商進行中。將來能否成行。殊堪預料云。

槍決盜犯 以昭烱戒

海城 本縣治安維持委員會。孫委員長近因匪勢猖獗。會厲行痛剿。以期殲滅。而安地方。並飭屬剿匪各部。擒獲匪徒遂處正法。以昭烱戒。於十九日晚七時許。由監提出之前經日方引渡陳起雨。三十五中隊捉獲張維勤二名盜犯。業經供認不諱。當即綁赴東北城角圈。內執行槍決示衆云。

清雲菴廟開光

四平街 本埠道東清雲菴。住持女僧修德。自募化十方。建修釋迦佛。關帝佛二層大殿。工程浩大。中途需款不足。孤身無力募化。進退兩難。雖自己以刀砍斷中指爲誓。虔心修廟。如有異心。與斷指同。藉此一時盛傳。感動各方善士。紛紛來廟施助。馬龍潭氏。亦助大洋千元。於斯復大興工作。廟已工竣。餘錢治買香火地若干。於二十日開光。設壇誦經。善男信女均來聽經燒香拜佛。復設素宴。以酬十方來賓。人山人海一時頗盛云。

衛隊營中途遇匪
兵單匪衆履入賊卡竟被包圍 官兵奮勇闖出重圍斃匪獲馬

吉林 長官公署衛隊營。閻營長惠卿。帶全營出發吉敦沿線。担任護路及剿匪等事。據由烟筒山來人云。該營日前遇有大幫胡匪七百餘名。設卡七道。閻營長帶隊正行之間。被匪包圍。該營官兵努力痛擊。闖出重圍。竟擊斃胡匪七名。並獲馬四匹。餘匪見勢不利。即行遠逃。閻營長偕率隊尾追云。一

永吉縣境。自局變後。各地胡匪遍地。此剿彼竄。官兵東奔西馳。終未肅清。經關陸軍縣長成立保安隊二百名。專司剿捕。各區遊擊。地面稍見安靖

小紅土霞胡匪滋擾

而日昨鄉三區小紅土霞地方。又發現逃兵。身着軍服、手荷槍械。任意搶掠。該霞村屯人民不堪其擾。昨特公推該屯排長劉某來省。向永吉縣政府請求辦法云。」

大雪紛飛 天氣驟寒

吉林 月之十七日早。天忽驟變。陰雲秘佈。大雪紛飛。天氣立時驟寒。在往年此期。已落雪數次。今則只此一次大害。故自今日始。各戶方紛紛購備保護等項、以

資鑑察云。

孫榮二廳長聲明

吉林 財政廳長孫其昌。教育廳長榮孟枚。鑒於時局不穩。謠言百出。恐人藉端誣陷。是以在吉林機關報。預先聲明。以免發生事故受累云。一

局長訓諭各科

吉林 省會公安局。自穀局長接任後。諸端整理就緒。十七日在會議廳。招集各科長。各主任。秘書等訓諭。略謂當此時局不靖。人民惶懼驚惶。凡我爲公安之職者。應極力設法維持治安。保護商民。本局長希望各科長等。勤謹奉公。督飭員司。勿令稍懈。以實事求是爲要云。」

科長奉委視事

吉林 省公安局行政科長劉子春去職多日。以科員某代理。今穀局長。特委前本局總務科長張品清接充於十六日已奉到委任。前往視事。一

高等法院 減輕徒刑
已通令各地方法院

吉林 高等法院。爲行仁政。減輕徒刑。昨特通令各縣地方法院。令開。略謂。玆爲注意人道。提倡仁政起見。今將該監內拘押之各種刑事罪犯。按名査點。凡在徒刑三等以上者。一律減八個月。以示格外體恤等情。云云。

股匪攻破黑林站
燒搶併行一時秩序爲之大亂 惟萬發泉益德魁墻固得保存

范家屯 范埠西南方。距此三十華里黑林子村。於十九日午後六時許。有股五百餘名。闖入該村。橫行搶掠。房屋被焚燒。一時秩序混亂。商民逃跑者則爲上策。惟有該村萬發泉燒鍋以及益德魁兩家。墻圍堅固。當時未能攻開。下餘被焚掠一空。商民叫苦連天。誠屬可憐已極云云。

總隊長出發剿匪

農安 太邑保衛總隊長孫國經。因近日縣境時有匪帮騷擾。而邑西北第七八九區界面。有股匪數百。勢甚猖獗。特此率隊出發赴邑西北一帶遊擊。以淸匪患。而安民生云。

各機關薪餉有望

農安 本邑因維持金融。剏印縣帖二千萬吊。等情已誌前報。現在印刷多日。快要印完。以此各機關之欠薪。近日即有發放之望云。」

花會到處皆是

農安 本邑近受時局影響。賭徒乘機而起。大搞花會。即如城南一二十里屯中。及各處鄉村。總計花會局十餘處之多。一般有賭癖者。莫不嗜此不倦。並且押會者皆極迷信。希求神佑。以圖得彩。因之各處之土地廟之土地泥像。大受其災。被此輩騷擾不得安定云。」

東車站電灯放光

阿城 本縣阿什河。電燈股份有限公司。前以東車站鐵路局。各辦公處所用電燈。無人承辦。致未接火。次經交涉妥協。設立合同。由該公司承辦。故於日昨（十七）已正式接火放光云。」

縣長又有更易訊

阿城 本縣自熙則民縣長調省。由吉委魏福錫氏來阿就任。二節已誌本報。及日前魏縣長赴哈。至今未歸。近據一般人傳言。魏氏不能返阿。縣長一缺。將由某方派人接充。究竟若何。尙待續誌。

看戲被綹所竊

遼陽 日昨商埠戲園。有工人張某。在園看戲。一時不愼。竟被剪綹兒帶去奉票二百四十元。及當票一紙。一併竊去。及知覺時。綹兒早已遠竄矣。一

公報行將出版

遼陽 前文化日報社。編輯周笑吾。同日人笠井。呈請組織遼陽公報。業經地委會批准現正在籌劃出版云

熱心教育
寄贈敎授用品

小平島 小平島會。大嶺屯。劉家溝劉治興氏。爲人忠厚質樸。熱心公益。因小平島普通學堂。沙河口分敎塲。本年新設。諸品急待施設。氏見算術一科。倶兒童理性。特寄贈特製新式計數器一架。以養兒童演習云。外又由會長周廣榮氏。提倡各材長爲之協助。共同寄贈該校大風琴一架。小書櫃一口云。一

于分局長家突來不速客
行搶未遂反被殺

安達站 昨（十一日）午後六時許。北六道街李醫長院內。屬壕外安達縣公安第二分局于局長。該局長正在屋閱報。悄然闖進胡匪一名。年在二十多歲。衣藍澗綿。當以槍掉向該局長射擊。幸未命中。該局長急將手槍從腰掏出。連打三槍。該匪旋即飲彈身亡。其在門外二匪。亦未敢動手。拋頭竄鼠而去。但此番該局長雖受驚恐。命未傷及。實是幸中之大幸也。

觀察團來皮
帶有活動電影

貔子窩 於月之十九日午前十一時四十六分。有旅順附屬公學堂教生一行十九名。由較島先生督率來貔觀察。首觀貔子窩公學堂。帶有活動電影。晚六時假公學堂講堂開演電影。內容水滸傳。及打魚等項。頗動觀者之興趣。演至晚十時止。定於二十日午前。參觀宋家屯普通學堂皮子窩會普通學堂。二十一日觀察夾心子會鹽田。完後即行歸旅云。

金票忽然高漲

貔子窩 前幾日金票對小洋一二三有奇。頻至一八四五。一般錢莊執事。皆惶措手。咸抱爲是不前之思想。於十九日午前。行市偶漲至二一四九。錢商各家精神頓時恢復原狀。皆欣然喜色大呼收買云。一

四洮鐵路局 捐賑長江水災芳名（續）

蕭福長洋二角　劉永生洋二角　王　忍洋二角　趙亞夫洋二角　宋　文洋五角　李連升洋二角　張金福洋二角　劉憲文洋二角　王桂材洋一角　劉傳林洋二角　李柏春洋二角　張卓然洋二元　崔仲選洋五角　歐德義洋二角　金常恩洋二角　張紀生洋二角　徐維壬洋二角　李德祥洋二角　苑　文洋二角　史　鏡洋一元　馬聖麟洋五角　蕭楓廷洋二角　戴金鏞洋二角　宋永財洋二角　劉振聲洋二角　宋鳳臨洋二角　李維岐洋四角　周發齡洋二角　閻寶祥洋二角　馮　起洋二元　胡　諒洋一元　張寶按洋五角　劉興漢洋五角　李仁之洋二角　劉進功洋二角　劉　智洋二角　趙鴻林洋二角　任有長洋二角　宋惠璞洋二角

宋　有洋二角　趙　有洋二角　趙書田洋二角　李殿發洋二角　宋相林洋三角　劉憲章洋二角　張錦凌洋二角　李　相洋二角　馬維之洋二角　陳士林洋二角　劉傳泰洋二角　楊遇春洋一元　陸占一洋五角　楊德山洋二角　劉廣榮洋二角　朱年松洋二角　崔金題洋二角　呂慶泉洋二角　張　倫洋二元　李希賢洋五角　吳顯庭洋五角　李國榮洋二角　吳緝欽洋二角　陳向和洋二角　蔣立志洋二角　張玉山洋二角　牟吉祥洋二角　徐　林洋二角　詹撥斜洋二角　韓佐有洋一元　瀘連堯洋五角　降雲龍洋九角　朱玉堂洋五角　陳仲三洋二角　康義春洋二角　劉玉山洋二角　任青長洋二角　張智雅洋二角　宋惠長洋二角

劉　旺洋二角　張金祿洋二角　李　勤洋二角　張金乘洋二角　侯秀廷洋二角　劉銘閣洋二角　車務第二分段　李德新洋四元　孫貴和洋五角　王寶楚洋一元　楊培珍洋五角　郭景春洋一元　閻廣論洋五角　李顯中洋五角　張其文洋五角　張允和洋五角　嚴欽讓洋五角　車孟文洋五角　陳灝波洋五角　劉亞晨洋五角　王久標洋五角　孫閣先洋五角　董厚和洋五角　劉文斗洋一元　楊士元洋五角　李展元洋五角　劉如林洋五角　陸運元洋五角　高長太洋五角　崔寶林洋五角　孫富有洋五角　鄭賢臣洋五角　野玉崗洋五角　劉耀宗洋五角　董國璽洋五角　李松喬洋一元　徐維云洋五角　劉宗海洋五角　于湧泉洋二角　董良廷洋五角　李朝凱洋五角　藍長蔚洋五角　徐炯友洋五角　趙鵬圖洋五角　郭鳳翔洋五角　修志明洋五角　蕭有春洋二角　劉敦盛洋一元　郭慶文洋一元　李興權洋二角　王騰漢洋二角　周運升洋二角　王作民洋二角　郭世有洋二角　賈鵬展洋五角　李　勤洋五角　王海樓洋一元　趙子芳洋五角　李榮富洋二角　李長令洋三角　穆　福洋二角　張玉學洋四角　趙作舞洋四角　李萬齡洋五角　朱寶金洋五角　張具元洋三角　林鳳起洋二角　劉景生洋二角　張　福洋二角　婁鳳起洋二角　車務第三分段　曹吉人洋四角　劉東閣洋一元　李敦德洋一元

李述祥洋二角　楊文流洋二角　李青甫洋二角　除　三洋二角　温連忠洋二角　張振發洋二角　孫保安洋二角　王寶崑洋一元　劉廣漢洋一元　金維翰洋一元　李景陽洋一元　王榮慶洋九角　梁　貴洋五角　胡蔭圃洋五角　李海晏洋二角　關士賢洋五角　盧連璈洋五角　張永振洋五角　劉　英洋五角　李廷芹洋五角　李文赴洋五角　馬韓啓洋五角　趙文班洋一元　曹志壽洋五角　于成章洋五角　陳墨林洋五角　宗少愚洋五角　何桂昌洋五角　任久貴洋五角　張文談洋五角　趙　爽洋五角　趙丕基洋五角　張德山洋五角　蘇洞川洋五角　張益廷洋一元　胡春山洋五角　鮑榮升洋五角　張世珍洋五角　楊立常洋五角　任廣林洋二角　姚鳳文洋五角　孫炳安洋五角　暮鳳昌洋二角　王煥然洋一元　汪彭平洋五角　宗紹明洋五角　李修身洋二角　何金魁洋五角　周應志洋二角　傅慶昌洋二角　周運昌洋二角　劉江令洋二角　顧憲文洋二角　田日德洋二角　賈東序洋五角　馬士藩洋一元　馬慶豐洋五角　張定芳洋四角　蘇徵堅洋五角　張香輝洋二角　張學忠洋四角　李寶康洋五角　劉向朝洋四角　張耀先洋五角　喬國審洋二角　賈本賢洋五角　王富餘洋二角　蔡玉洗洋二角　張鳳臣洋二角　秦湧英洋二角　張光綫洋二元　任官郡洋五角　景寶橘洋五角

（未完）

蜜蜂老牌毛絨線係英國名廠製造質軟輕煖經久耐用久已馳譽全球近因仿冒日多購者不察每受朦混故自本年六月起本廠所裝出之新貨每絞内之小商標改用藍地白紋並軋硬印以便辨識曾已登報通告諒荷　各界洞鑒値玆時令需要俶行已運到大批現貨以供採辦務請　各界仕女於購買時認明新改標記免爲僞貨所欺也特再敬告維希　公鑒

倫敦 上海 博德運絨線廠謹啟

大連 新昌號綢緞莊每日廉價廣告

本號向應現代潮流運售寰球物品玆値深秋及時運到歐西呢絨華産綢緞北口貂獺細毛輕裘以及顧綉衣料化粧用品諸所畢集輝麗堂煌以應社會仕女之需求定價劃一分外克己與我諸君盡興倍前賜

西崗平和街三十番地　電話 門市部三八四七番 批發部長四九〇四番

耳鼻咽喉科專門 森本醫院

大連市大山通六十三番地　電話五三七〇番

院長 醫學博士 森本辨之助

内科 嶋根醫院

電話三四三八番

電氣遊園前連鎖商店西側

大連 奥町五十五番

德泰綢緞號啓事

本號門市部南櫃遷移監部通九十三番地北櫃仍在奥町舊址照常營業玆爲酬答主顧起見最近運來地道大宗皮貨貂狐貉獺一應俱全並採到新式時髦綢緞呢絨華洋雜貨定價克己特別低廉凡蒙惠顧無任歡迎

監部通 電話五二八二番　奥町 長電話七四四五番

遼寧唯一大商場

吉順絲房百貨商場

冬來了　天氣冷了　快做棉衣呢衣皮衣吧　本號材料豊富　花樣新奇　日用百貨　玲瓏齊全　對于惠顧　不勝歡迎之至

中電話 一樓二九五〇 二樓四二九〇　批發部四七三九日長電話三八七六番　中國有線電報掛號六二九九

城內中街 五層大樓　屋頂遊園 電梯兩部

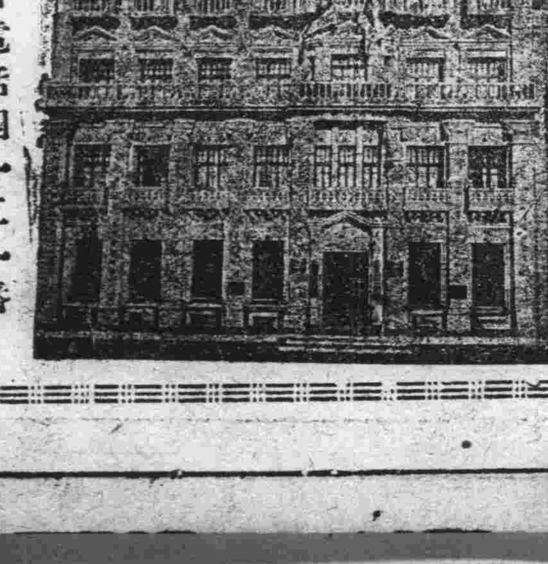

三樓四樓中電話五三四六號　四樓日電話四一二一番

文庫

遺產制度的利害

阿脫胡特著　蛙公譯

的運由。實在的理由是。雖然我們跟看着遺產對於青年已造成了許多罪惡。但是文化究竟得了金錢的効力。一世一世的進步。前面我們說過。爲了要村房租而努力工作的。才是最好的夥友。倘使他父親給了他一些遺產。那麼他勢必要早婚。而阻礙了前途的幸福與光明。但是倘有一些不測之事。如疾病等等。那麼。却可以免負債的恐慌。」

有一些遺產的青年。可以較易的積蓄起來。去防備不測的遭遇。這一層理由。似乎比了阻礙前進的理由充分些。還樣旣。可使青年從從容容的求得適宜的位置。至却用非所學之苦；而別一方面。則可使青年工作。在腦海中不至充滿着衣食的恐慌。」

斯登普爵士對此問題。極有研究。於是擬議了一種流動遺產制。譬如父親對於一筆財產。覺得需要的程度。沒有他子女那們的急切。那麼。雖然自身尚未故世。可以就傳給子女。還樣呢。遺產可以不必定要待到父親故世之後。子女才可承受。在父親中年的時候。子女已可應用遺產了。這個是家庭中永久的救濟辦法。而所救濟的。往往是一個人的困難的時期。」

他假定爲一個人到了二十一歲。就到了承受流動遺產的年齡。但是依實在情形講。不到二十五歲或三十歲。是沒有管理這種遺產的能力。從前有智慧的父母。把遺產付託與信託公司。待子女成年或有保管遺產的能力時。由信託公司把遺產交給他們。信託公司有支配他們子女用錢與工作的權力。這也是一種防止遺產造成子女將來的罪惡的消極方法。」

從一福特說「我將令兒子自己去奮門而求生活。」他預備不傳遺產給兒子。以免造成愚魯者。但是後來証明了他的子比他自己更有能力。於是他決計把一部份家產遺給他。不過這也是不可爲訓的。兒子的好不好。肯不肯努力工作。最要是要由旁人批判的。因爲兒子是自已的。好盲目的父母往往鑄成大錯的。」

金錢造成子女的幸福或罪惡？這個問題。我們可以討論得永無止境。遺產可助人成功。遺產亦誘人墮落。遺產的實在好處在怎裡？也沒有人知道。顯然的可以以小喻大。從困苦中奮門而了民族的光榮。從困苦中。也造成不少悲慘的結局。」

「十個人之中。一個人翁享

不是的。還不過是一小部份受富有的生活。九個人善於忍受貧。」窮倘使這句話的意思說。富人的生活。不及窮人的生活來得好受。還是沒有人贊成的。經了數千年的天然淘汰。而有力忍受富有與貧窮的生活。還話才對。因爲富有的易於墮落而貧窮。所以惟有經了淘汰之後。能夠享受富有的生活者。還才是眞正的能夠享受富有者。」

我們這個民族。不是從富有中維持下來的。是從貧困中奮門下來的。倘再過幾千年。富有遂漸普遍了。無疑的。我們的子孫。既經了天然的淘汰。終適於那時的環境。凡是承受了遺產而墮落的。當然均在天然淘汰之列。存在的。都是眞正的。能夠享受富有生活者。於是乎我們能夠耐貧民族。或將成爲耐富的民族。但是還種遠大的預言。不過指示我們努力的去利用遺產而造成富庶。

數千年前。蘇羅門王說。「一不要給我貧窮。也不要給我富有。給我夠我充饑的食料。如此則我不至於感到過多而拒絕你。除非我貧窮時要偷盜。我永久的把上帝記在心裡」雖然像蘇羅門王那樣的智慧與光榮。他也不能確定究竟要有多少物質上的享受。才算滿足。那麼。我們能夠替富有與貧窮定一界限麼？但是蘇羅門王已暗示着我們。他的希望。是祇求有水平線上的生活。他不希望有過多的富有。他也不希望有極度的貧窮。」

（完）

東北古跡考

屠哲隱

中華。古國也。有五千之文化歷史。古跡之多。誰不景仰愛護。是類古跡乃我國粹之獨有藝術、是我民族之文化結晶。是我先祖之寶貴遺物。玆舉東北古跡。昭示國人以資吾國藝術家。建築家。歷史家考古家以及一般詩人墨客。等等之參考。」

一。山海關　爲「萬里長城」之起點。廹臨渤海灣。關顏曰「天下第一關」。形勢險要。城垣堅固。爲世界有名之大建築物。關旁有臨榆縣城。附近有二郎廟。棲賢寺等古剎。以地尙在冀北燕東。玆不贅述。」

二。興城　舊爲錦州府所轄。城內有明代建築之牌坊二。車站東約九里。有清初吳王之墓。車站東南約十里。有溫泉寺。以溫泉著名。」

三。錦州　現爲綿縣。爲山海關與瀋陽間最繁華之地。城內有大佛寺。郊外有觀音洞及金牛洞諸勝。」

四。溝幇子　爲北寧路營口支線分岐處之市鎭。附近有廣寧山。古廟三五。點綴于山巓崖際。碑碣尤多。」

五。遼寧省城　在元時稱瀋陽路明爲瀋陽衛府。清太祖肇帝業于此。天命十年由興京遷都焉。初名盛京（一六六四年）。後二十年乃遷都北京。遂以此爲舊都。尋置奉天府。後合奉天。吉林。黑龍江而總稱之曰東三省。以奉天省會爲三省軍政樞軸。」

「城垣」　內城爲磚壁。周圍約十里。高三丈餘。牆厚可列野砲。有八門各城門上。昔均有望樓。今祇小西門上有之。外城爲包內城而成圓形之土城。周圍約二十七里。有邊門八。城內有鼓樓與鐘樓對峙

「宮殿」　在城之中央。貴甍朱牆。五相輝映。係崇德二年所建。東西長約三十一丈。南北長約二十七丈。有宮門三。東曰方德房。西曰武功坊。南曰大清門。又名正門。入其門兩側各有二層樓一。東曰飛龍閣。西曰鳳翔閣。清季之古珍奇寶。悉藏於此。後機移至北京。大清門之正面爲正殿。名崇政殿有玉座一。殿前有鑑龍之玉階。係聽政之所。殿之東西。更有日華樓及霞綺樓。殿之正面有鳳凰樓。有廻廊與各樓相連。樓內供俸歷代皇帝像。近因樓宇頽圮。已遷於他處。鳳凰樓之後。爲寢殿曰清寧宮。清太宗實崩于此。故清季後世有祭宮之典。宮殿之東。大有政殿。爲大臣議政之所。其西政之所其內爲文溯閣。係乾隆四十八年之建。中藏四庫全書六千七百五十二函。及其他古籍。後移至北京之武英殿。鳳凰樓高三層。建于高約三丈餘之地上。晴空縱目。可瞰全城。而東北二陵。亦堪遙望也。」

「北陵」　一名曰昭陵　距城北十里餘。清太宗陵也。陵成于崇德八年。至順治元年八月始葬。封陵山爲隆業山。規模宏壯。周圍約二十里。繞以木柵。入陵二里餘。有大牌樓。全係白石。越此行于磚道上。左右有石琢獅。豹。象。馬。駱駝等。排列至碑亭前。亭內有康熙所撰昭陵聖德神功之碑。其北有隆恩門。與之相對者爲隆恩殿。登其上。可遠眺省城。殿後爲陵寢。陵外繞以松杉。蒼翠欲滴。」

「東陵」　又名福陵。離城東二十里。清太祖陵也。與北陵。永陵稱爲關東三陵。沮山水之勝。常以東陵爲最。佔天桂山之最高部。周圍約四十里。規模與北陵相似。惟較大。門內左右兩側。亦有石獅等。碑亭靈處。有康熙勅撰之聖德碑」的進乃入享殿。其後有二層樓之隆恩殿。中供高皇后神位。殿後。陵寢。登隆恩殿之樓。可旁瞻長白山之支脈輝山。與陵山相接。前臨渾河如帶。蜿蜒環陵轉。外蒼松陵立。風景極佳。」

以上兩陵。已闢爲公園。當夫春夏之交。則風和日暖。鳥語花香。故遊人尤多也。自民十二後。兩陵附近建有東大營及北大營。駐紮軍隊。日軍操練。本年九月十八夜之瀋陽事變。日軍即首攻東大營也。」

「法輪寺」　在北陵與省城間一村落中。寺有護國塔。又名北塔。寺內有喇嘛尊像。城外東西南亦各有此喇嘛塔墓。式樣相同。」

「崇壽寺塔」　在小北門。唐時所建。明神宗時重修。」

「白塔」　在城南二十里。係白石築成。玲瓏高聳。」

「七星橋」　在城東北角樓下。橋西七步許。有石碑。由午視之。石上幻形。作蕊雛腰立狀。俗呼七步和尙橋。」

其他古跡甚多。如御花園。將台。岳託墓。達海墓。揚古利墓。額宜都墓。圖爾臨墓。費英東墓　明安墓。以及種種祠廟菴觀。」

六、撫順　城係明代所築。有南北二門。北門外之山巓上有白塔。高數丈。內有觀音像。係明代所建。古色可愛。日俄之役。製日軍砲彈燬壞上部之一角。」

七、鐵嶺　昔爲遼之富州。唐稱銀州。城周圍約四里餘。高二丈。四方各闢一門。係明洪武所造。清時重修。」

「龍首山」　離東門城外二里。爲本城第一勝地。上有三清觀之古利。亦稱慈淸寺。有塔一。高聳雲際。古色蒼然。登其上。則全城瞭然。柴河遼水。逶迤如帶。」

「圓通寺」　在城內西北隅。約建於八九〇年。寺中有十三層之白塔。係唐太和二年（八二八年。距今一千一百十三年前）所建。乃鐵嶺之最古建築物。」

（未完）

實効散

じつこうさん

感冒解熱特効藥

其偉力與効果

因氣候之變動、傷風者亦隨之增多
感冒傷風時、請用第一實効之實効散治之感冒解熱藥中之、最有効果者即爲實効散」

定價　二十錢　三十錢　五十錢　一圓

東京神田明神下　師岡天然堂　電話下谷二三一七　振替東京一二三二

同昌百貨商店

贈送虎牌香煙十天

自陽曆十一月十一日起至陽曆十一月廿一日止

本號包妥虎牌香烟裝璜美麗其味芬香玆爲提倡廣銷起見贈送十天任何物品凡蒙惠顧贈送一盒限期無多幸勿過失

一樓電話二一六三二　二樓電話四五〇二

小兒科專門

池田醫院

大連市西通四五　電話六三六五番

地點……大連市西通六十四番地

王仁眼科專門醫院

（常盤橋西廣場電車中間）　電話六七五二番

院長　王仁

資本金一千萬圓

株式會社滿洲銀行

大連市伊勢町六十九番地

頭取　村井啓太郎

電話代表四一二一番　振替貯金大連三三〇番

支店　金州、普蘭店、小西關、撫順、縣林、興隆街、新義州、皮子窩、鞍山、奉天、本溪湖、安東、鐵嶺、公主嶺、長春、縣安東

一星牌　頭痛牙痛　頭痛藥

主治百般頭痛一切牙痛不論男女老幼以及婦女行經之頭痛牙痛等症、服後三分鐘止痛之特效百發百中每袋洋三角（購必須認明一星牌以免冒效）

一星牌　脚氣癬瘡　脚氣頑癬水

主治脚縫潮濕脚氣破爛流水痛癢難忍及週身癬瘡乾濕風皮癬或小兒爛頭胎毒黃水瘡癩症等百發百中每瓶三角△惟冒牌甚多必須認明（一星牌脚氣頑癬水）庶免受愚

德國　興育賓　固本片

此片採自植物提其精液經消毒滅菌手續加珍貴藥料配製成片藥質純淨專治先後天虧損腎虧失能陽痿夢遺早洩老年精衰少年早婚房事無力而不堅見色即洩服此片精力充足返老還童靈效無比顧者認明（德國恰克寧大藥廠育興賓固本片）每盒現大洋二元

一星牌　拔毛藥

男子腋毛鬍鬚女子毛髮低胸手毛等三分鐘化淨百發百中每盒大洋一元△函購均加郵力一角

函內付欵須用掛號信否則失落不負責　函購天津小站大東西藥行○經售處○奉天日站平康里洪興茂○哈爾濱泰來仁○長春頭道溝泰來鴻○大德記金棧藥房○奉天鐘樓南中西大藥房○撫順日站益和謙

作用柔和不留胰子質
於皮膚並且十分柔滑

臉面・皮膚・毛髮

三環牌胰子

配合與工程之美妙

三環胰子優秀之原因。乃以最上之原料與特殊之製法故也。結果——泡沫豐富。而且細緻。可將脂垢脫去淨潔。而因其化學的作用柔和。不能存留胰子質。

故用於皮膚或頭諸處。

手拂之頗覺爽快。

中途不碎裂

中途決不碎裂。乃此胰子之特徵。不論至何時。品質並不變更。即至最後之小片。亦能適於使用。

堅實確保

經濟第一

三環胰子
爲檢討品質之向上日夜以科學而研究之主要諸技師
理學博士　小平勳氏
藥學士　河村正鑑氏
農學士　三雲次郎氏
工學士　野中正夫氏

本舖　東京　○丸見屋商店

K.14

西崗公議會賑欵結束 餘欵昨悉數滙京
中國銀行仍慨然免收滙費

西崗子華商公議會龐周二會長。對此次國內之水災。非常同情。當與大連華商公議會等十個團體聯絡一致。於是始有盛稱一時之十一個團體聯合主辦六省水災急賑會之創立。溯自水災急賑會成立以來。該會等即宵口委心奔走呼號。百方勸募無微不至。故賑災之成績。甚屬優良。

經該會募集者 共爲大洋一萬四千四百三十四元、四角八分。第一次由中交兩銀行匯解南京國民政府水災救濟會。大洋五千元。第二次仍由該行後匯解大洋五千元。第三次匯解大洋四千元。該會尚餘大洋四百三十四元四角八分。日昨（二十一日）。復由中國銀行匯解矣。前後經中交兩銀行匯解之欵。該兩行行長陳錢二氏。因事屬慈善。

慨然免收匯費 陳錢二氏對慈善事業。世熱心。實堪欽佩。西崗子華商公議會爲災胞盡應盡之義務。至於已告結束云。

庇寒所施粥期
兩公議會日內開會決定 本年預算已報告民政署

本埠東西兩公議會主辦之貧民庇寒所。本屆擬提前開辦一節已誌前報。日內經兩華商公議會開會協議後。即可決定期日。據聞本屆預算大略情形。日前已向大連民政署報告云。

竊犯三名同解法院

王清水。現年二十歲。山東中度縣人。住於旅順市內。無何生業。忽於十一月六日午後八時許在旅順市敷島町之中國戲院前放旅順市學台町某番地周士榮所有之半舊自行車一輛。價值金二十元之物。被其偷去。不料被人發覺。報告警署。將該逮捕。押訊至今。日昨二十一日始送地方法院依法嚴重處分云。

田兆昇。現年三十歲。山東省泗水縣人。現在住址不定。無以維生。於十一月一日午後七時許在市內武藏町六十九番擔任福傳處。見其門戶大開。則起偷意。侵入屋內。又乘家人之際。壁上懸有任某所有布長衫等三件。即將偷去。又於十一月六日午前十時半許。在市內武藏町六十九番地趙樹田處。見其門未鎖。以爲可乘。立時潛入。即將趙之所有之金二元。大洋二十一元。小洋十一元。同時並將趙之同居者左維民所有之金七元全部偷去。後被警察署員探悉。遂於本月八日將該逮捕。經度押訊之後。於前二十日解送地方法院判罪云。

林榮新年二十歲、山東省棲霞縣人。現住市內西通十五番地至誠館古賀幸三處。充製圖藝匠。於九月二十六日午後八時許。在市內西通十五番地鏡其主人至誠館處之全家人等之際。由該事務所櫃抽屜內。將其主人所有小洋四十元偷去。又於十一月四日午後七時許在前同一地方偷其同居者李祿春所有之錢包中之金八角。又於十一月五日午後十時許趁其主人全家之際。由卓袱偷其主人所有之收入印紙。約金二十九圓六角上下之物。而又侵入屋內。將其同居者。金兄昌所有之衣類四件、及李祿春所有之衣類五件。及錢包一個等物。後經警署查覺。遂於十一月六日將該逮捕。嚴重訊問之後。述供不諱。於昨亦解送地方法院依法判罪云。

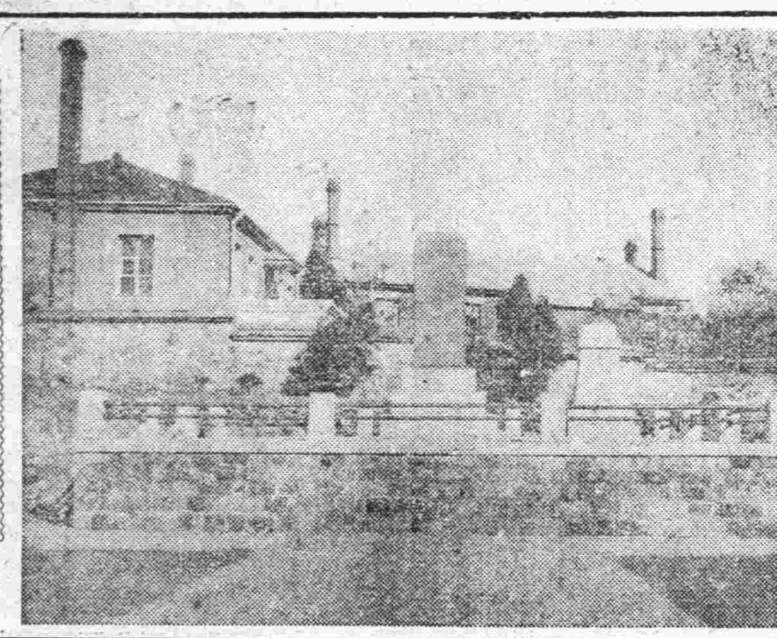

肅親王紀念碑全景

中初等學校教員書畫展覽會
今日起展覽兩日

關東廳學務課主辦之州內初等中等學校教員書畫展覽會。現已籌備完竣。旅大及金州各方出品甚夥。尤其華人職教方面出品者頗不乏人。由今起至明日共開會展覽兩日。會場在市內第一中學校內歡迎一般參觀云。

國府水災救委會規定 冬春急賑工賑辦法
工作組亦定各區賑方針及工賑方法

【南京通訊】國府水災救濟委員會。邇以冬令已屆。冬賑孔亟。而春賑辦法。此時亦須兼籌並顧。故特規定冬春急賑欵糧以工代賑辦法細則十條。同時該會災區工作組。亦規定各區專員冬賑方針四項。工賑方法三項。於救濟災民前途。關係重大。茲彙錄如後。

欵糧工賑細則 該會規定之冬春急賑欵糧以工代振辦法細則。共計十條。第一條。就被災縣分攤得之振欵振糧數量內。得酌量提出補助人民修復公有圩堤。實行以工代振。第二條。就可爲以工代振之振欵振糧數量。核較該縣毀壞人民公有圩堤之工程全數。平均核派如無圩堤之災縣。可用以修築公用溝渠。修築公用道路。以在其本地工爲主旨。第三條。按第二條之規定。必由圩堤地主等或地方公正人士。將工程土方繪圖預算。報請放振人員復查。俟將全縣之土方工程核明。視能補助成份派定給領。再查核該圩內地主等能於振欵補助外有力完成工程者。方得領此振欵爲補助。否則不得給領。第四條。人民公有圩堤。雖派定補助欵糧。仍必分爲四次發放。開工作至四分之一時。發一次。作至一半。發一次。作至四分之三。發一次。竣工驗收後。發一次。第五條。如係開鑿公用溝渠。建築公用道路。能否慈善家捐助者。自可併入辦理。儘欵作工。第六條。無論修復人民有圩堤或開溝築路。均必有三人以上之殷實有信用之地方人士具結。負工程不竣工作不善時賠償之責。第七條。無論其爲補助修復圩堤或開溝築路。對於工作之災民。須宜佈應給之相當欵糧數目。嚴禁有人從中尅扣。第八條。放振人員。須巡行視察工作。是否與原報圖案之計劃相合。及工作是否合法。如有不合。即應向其負責人糾正。第九條。放振人員。每於發給補助欵糧或溝路欵糧時。必監視其如何配派。每發一次。均須取經手負責人士之領據呈報。第十條。本細則由災區工作組織報告常會備案後。發佈實施。」

冬賑進行方針 同時該會災區工作組。擬定各區專員十一月起。冬賑之進行方針四項。（一）按時間情勢論。已應入於冬賑時期除積水尚未之地。災民回家。宜按其歸還遠近。酌給川資。或相當口糧退盡。無法回家之災民。仍由已辦之收容所救濟外。凡水退之地。均應使其回家。籌備復業。（二）地方有小工振可辦者。宜就分配急振欵糧內酌撥若干。即行舉辦（注意。本組工振處所管。暫以恢復主要河系險要官堤爲前題。支流圩堤。以及道路溝渠等事。一時尚離顧及。如有此類可興小工程。儘可在急振項下就地與辦。蓋急振放法。不限於收容所。或按口給糧二端於可能時。儘可以工代振也。）（三）水退。事前或同時即派員到鄉村按照查報通則。查戶給票。散放振糧。（四）全境水未退盡。收容所即按已退地回家之人口。縮小全境。水退盡。收容所即應結束。如無依之老弱。亦應令其回鄉領振。」

工賑工作範圍 災區工作組又規定工賑工作範圍三項。（一）查此次洪水之後官民堤防潰決冲刷。所在皆是。若欲一一修復。整人力財力。勢所難能。本會工賑。自應分別堤之官私。工之緩急。擇要舉辦。以應急爲主旨。（二）本此宗旨。本組就現有財力。以及工程需要。斟酌權衡。分配糧米欵項。會同工程所在之省政府及主管機關。召集災民。分段施工。量工給賑。不敷工欵。再由地方籌措接濟。（三）工巨欵鉅。不敷必巨。實在意中。擬再呈請國府。加籌賑欵。如獲邀准。即可減輕地方負担。」

劃分工作權限 關於工賑工作權責之劃分。災區工作組亦規定三項辦法。（一）屬於急振範圍以內之各項工作。由各區委員辦理。（急振本限收容所或放糧放錢等事。能雇用災民舉辦地方小工程時。可於急振欵項。撥出辦理者歸專員辦理）（二）有關工振事宜。各專員請與地方官紳熟籌辦法。充分供給意見及材料。以由工振處振兩處擬定實施方法。（三）工振處振之實施組織。由工振處農振處依照各地情形。統籌辦理。

中青足球隊更易隊長

本埠中華青年會足球隊隊長因公務忙碌。碍難兼任。後任正副隊長已定爲蔡壽山王銘堂二君。該君等均爲運動體育界之錚錚者。今後必有一番之刷新云。」

因津變曾一度停刊之大公報
日內將照常出版

本埠山縣通二十號青年書局柳鍾鼎君經理之天津大公報。前以津變。曾停刊六日。聞自十六日起暫出版一大張。日內將照常出版。前該報經理王紹烈自本月一日起。與該報即完全脫離關係云。

今日之球聲

香檳對卜內門 作籃球友誼賽
午前十時在香檳球場

富有實力百戰百勝之香檳隊。已久爲本埠體育界所嘉許者。誠以該隊々長二許（許向榮。許恒超許仲賓）均爲熱心運動之青年學子。故對於水陸之運動。各具有擅長。該隊自今春成立以來。雖到處勝利。勢如破竹。然未嘗驕矜自滿。仍孜孜不息。猛練不息。邇來之成績斐然可觀。日昨曾函約卜內門籃球隊。定於今日午前十時。特假該隊球場。作臨時友誼賽。以資觀摩。屆時必是一番之盛況。望熱心體育士女。可及時往觀。幸勿失此良機云。

◇香檳陣容◇ 右翼 許仲賓 右衛 馬文仲 中峰 許恒超 左翼 盧鏡汝 左衛 王銘堂 預備員 馬寶駿 劉士福

中青籃球隊約戰中銀
午前十時 於中青學校球場

中青學校籃球隊自敗於該校校友。頗受激刺。爰由該校體育主任朱先生指導之下。努力練習。進步甚速。今約中銀作一度友誼賽。以試其技術云。

勝利隊敗後臥薪嘗膽
挑戰裕昌源 賽點在香檳球場

勝利籃球隊。先日遠征來連。當挑戰於宏濟隊。詎知全軍受挫。竟告敗北。臥薪嘗膽。日昨復向裕昌源籃球隊挑戰。定於今日午前九時。假沙河口香檳籃球場作友誼之比賽云。

沙河口富士根橋重加修葺
於工事期間內禁止各車通行

沙河口警察署管內之富士根橋。刻已興工重修。故自十一月二十日至來年三月。此間禁止載重之貨物汽車及四輪大車通行云。

美國哈生博士之少女情緒測驗

◇…最能觸動情感愛情接吻…◇
◇…不能引起情緒離婚疾病…◇

【華盛頓通訊】美國哈生博士曾以情緒測驗的方法來測驗許多適屆結婚年齡的青年女子。哈生博士以十六個不同的字。如「愛情」「希望」等用來提醒被試驗者的注意。看她對於每個刺激發生何種程度的反應。今把他們的測驗的統計的結果錄下：以供參考。刺激的字名。按統計的算法。以刺激所引起的情緒。表現的強度。最高者列於第一。其他依次類推。（一）「愛情」。（二）「接吻」。（三）「失業」。（四）「希望」。（五）「怨恨」。六「煩悶」。（七）「花」。（八）「舞蹈」。（九）「悲哀」。（十）「打球」。（十一）「旅行」。（十二）「酒」。（十三）「恐懼」。（十四）「小孩」。（十五）「病」。（十六）「離婚」。

本報壬申新年號徵稿

年復一年。民國二十年又僅有月餘矣。當茲國難臨頭。兵匪横行。生民塗炭之今日。又何有從容迎春之可慶賀耶。然本報社例。每年一月一日向有新年號之發刊。藉其特節。充其內容。以供獻于讀者諸君之前。今民國二十一年之新年。屈指又將屆矣。本報特揭次之標題。廣求一般文士論客之佳篇。藉爲新年號放一異彩。尚希各方審題應徵是盼。」

論說

一、今日內外情勢下中國應循之途

今日中國對內對外。悉遇非常重大時機。本報閱者諸君素極關心時局。此際豈可再事緘默。故甚望一展抱負。提出偉見。貢獻執政當局。」

一、上東北新政權者書 以資其參考。」

東北事變之後。究竟情勢爲何。雖尚難臆斷。然撥亂反正。自有待確立新政權。以施行新設施。本報閱者諸君。多爲東北知識階級。對于東北生民。自必關心最切。此際應奮然而起指摘得失。陳述利害。俾東北新政權者知所遵從。與亦諸君之義務也。」

小說

一、隨意擬題、尤歡迎家庭小說、即未經披露之存稿亦可、

傳說

一、東北地方民間所傳之故事、童謠、俗歌俚曲等、

以上三項徵稿。第一項論說第二項小說。字數在三千以內。論說各題採錄一篇。小說採錄三篇。不設等第。每篇一律贈大洋十五元。以示薄酬之意。第三項五百字以內。每篇酬大洋三元。如係長篇鉅製自當酌量加酬。應徵者務于十二月十日以前。將佳作郵寄或持送本報編輯局爲荷。封面並新書明「新年號應徵稿件」七字。以爲識別是要。」

照碼一律九扣 大衣新式斗蓬大氅呢 西德泰 電話六四五九番

秤盤鑲鉛 欺人貪利
奸商被逮捕

市泰公街五十八番地藏榮和寶人。官起成。五十五歲。於大秤盤裡。加上鉛質。圖利欺人。於二十一日午前十一時半許。在市內大龍街將該器使用之際。恰被警察署員發見。即將逮捕。將嚴重處分此類奸商。並望各戶住民注意。勿爲彼等所欺云。」

西班牙新制定離婚法
青年怨偶 驚喜欲狂

【馬德里電】保守與傳統之西班牙。本年四月革命成功以來。萬事皆採急進主義。現有一年以前爲西人夢想不及離婚。已成爲憲法上之權利而容許男女平等。實則西班牙從來合教會與國家之力。絕對不准離婚。然此舉不克與時勢之思想逆行。茲據最保守的加特力克律師等計算。止離婚束縛下之夫婦。當在數千名以上。此等抑鬱無聊之怨偶。聞離婚法之出現。皆如闇夜遇明燈。驚喜欲狂云云。

時人行蹤

▲伍連德氏 醫學博士伍連德氏。於本月七日由滬赴北平視察防疫總處之情況。昨日（二十一日）午前十一時由連搭乘奉天丸返滬云。

六省水災急賑義捐芳名
大連公議會經收

吳承慶 吳永盛 吳邦林 吳邦順 吳永祿 吳承久 吳承年 吳承山 吳永茂 吳承寬 王宏善 王澤富 高吉德 高雲殿 高雲消 高吉松 高吉貴 高慶海 和順興 高慶林 高慶邦 高慶祥 高吉泰 高雲宏 高吉清 恒益號 高雲英 高吉興 高吉寬 吳承茂 吳邦成 吳承遠 吳承學 吳邦臣 高吉玉 李文全 杜長本 吳傳忠 杜國良 孫緒昌（以上四十名每名二角）沈明善 吳承椿 蘇文敏 吳邦慶 吳邦潤 吳邦盛 吳邦國 吳永元 王丕德 鄭運甲 王丕高 王宏山 高吉士 高吉智 高吉有 高吉富 高吉臣 高慶義 高慶玉 高慶緒 高吉昌 高吉榮 王傳發 高吉平 沈雲恒 丁逢春 吳永祥 吳承財 吳永甲 吳宏玉 吳承廣 黃吉仁 于成功 于仁合 黃忠良 黃景新 孫宏玉 黃景春 黃景富 孫宏山 孫宏發 孫丕發 孫立春 孫緒德（以上四十四名每名小洋一角） 高吉本 吳承功 吳承業（以上三名每名四角） 吳承喜 吳邦國（以上二名每名二角）

以上計小洋四十一元四角

清水河會 戰家屯

孫述田小洋二元 張寶泉 王作山 王樹發 王臨注（以上四名每名一元） 王日泰 王日德 王日生 徐永清 李永祿 張毓澧（以上六名每名八角） 徐長福 王仁喜 李元慶 孫萬祿（以上四名每名六角） 王緒昌 王延昌（以上二名每名五角） 張喜有 王連貴（以上二名每名四角） 王鳳年 王日安 孫連甲 李永貴 徐長祥 唐永仁（以上六名每名二角） 王日楨 王日清 宮占奎 王日祿 王日富 徐長庚（以上六名每名一角） 王日善小洋五分

以上計小洋十六元八角五分

清水河會 趙家屯

于德發小洋二元 于長春小洋二元 姜宏義小洋一元 于德年 于興元 姜百發（以上三名每名六角） 姜百發 孫孝吉 孫義德 姜年信 姜年恭 姜年順 張永禮 于學信 孫學賢 孫學商 孫學孟 孫學堂 王連信 唐懋經 唐永功 唐懋春 唐懋仁 唐李氏 張其寶 張其錦 楊有盛 姜百智 劉有發 單有花（以上二四名每名四角） 徐傳義 王發年（以上二名每名三角） 高魁春 孫孝盛 張其功 孫學義 孫學詩 修長有 王玉富 于德食 王祥年 王振山 鄒喜有 鄒宏生 姜百義 姜百英 姜百慶 姜鳳山 唐懋良 孫永貴 孫永德 唐永信 于長禮 姜百福 姜百祿 張其仁 張其玉 姜運氏 姜百信 張其貴 王仁德 姜樹德 王貴年 王清年 王鵬年 王榮年 姜百有 姜百煥 張宏道 姜百仁 姜百鉼（以上卌九名每名小洋二角） 劉田發 姜宏傳 姜宏堂 于長信 姜百仁 姜百義 王發年、姜百祥 姜百玉 姜百成 李行泰 姜百川 姜百勤 李文新 李文福 姜百樹 姜百同 郭士財 姜年杜 于德九 姜生傳 姜百寧（以上二十三名每名一角） 姜年餘 王仁生 董元福 姜年順 姜百樂 陳大增 姜百安 姜年福 高元海 徐傳義（以上十名每名九分） 唐永仁小洋一角三分 姜百發小洋一角 姜年福小洋九分 姜百福小洋八分

以上計小洋二十八元

清水河會 台子屯

曲殿忠小洋一元 周公達小洋八角 滕文學小洋六角 史永義 張恩希 王樹有 周丕東 周永盛 周永新 周永堂 劉仁德 劉仁祥 劉仁新 鍾運財 鍾宏忠 劉福川 趙福堂 王樹盛（以上十五名每名小洋四角） 滕宏德 孫維宣 騰學智 王守仁 滕義（以上五名每名兩角） 徐長發 王福有（以上二名每名一角）

以上計小洋九元六角

清水河會 廣文屯

劉福發小洋八角 張寶賢 王永福 王鎮 王金元 王先 葛萬春 丁進述 丁紳枝 劉增發 趙振國 丁生枚（以上十一名每名小洋六角） 楊永發 王金 高吉永 劉喜仁 高雲海 王仁 張寶深 劉相寬 葛萬福 于德新 丁逢山 湯振玉 丁逢恩 丁逢君 王家貴 王家榮 鄭金慶 丁逢成 王成有 丁利枝 李春思 方吉善 李清言 劉忠發 丁生元 葛萬祿（以上廿七名每名四角） 丁成元 丁逢春 高雲殿 劉喜發 劉增發 丁吉奎 王永當 王同 王連 王田 趙福財 王喜發 劉德發 丁群元 王家年 李吉成 劉喜才 李吉富 石永成 丁木枝 丁玉枝 丁乃枝 方天才 方吉財 方天雲 劉增發 劉義發 王家華 丁吉富 丁吉君（以上卅九名每名二角） 曲厚堂 劉喜福 劉宏發 劉喜盛（以上四名每名一角） 王財小洋三角 丁順元小洋二角五分 王永本小洋一角五分

以上計小洋二十五元三角

以上清水河會共計小洋一百七十二元四角九分

以上貔子窩管內共十八會統共募小洋七千一百七十四元〇二分 金票二十元〇三角 大洋五元

飲用藥水 青瞳眼

玻璃鏡上之灰塵、有從外部沾污者、亦有從內部沾污者、眼病亦然、如青瞳眼者、係因體質內之病毒、致入眼底、而起之眼病也、單用外用藥、亦難奏完全效果、進步之眼科專門學上內服藥爲合理、白翳、黑翳、綠翳、紅翳、視神經炎、視神經衰弱、眼精疲乏症、夜盲、晝盲、梅毒性眼病等、有效之內服藥、想不到之街費而可速治之藥、一般人均所歡迎、將此廣告剪下書明所載之新聞紙、寄下即免費奉送內服療法書等、請即用之、

免費奉送

兵庫縣明石市中町 加古眼科藥本家

天下第一婦女靈藥 驚天動地救人無數

女界福

補血補氣調經種子赤白帶女產後婦女百病無不藥到病除 各埠皆有代售 總發行大連

▲秋盡冬來日見凉 ▲禦寒物品須早備

應時運到紬緞呢絨 毛線毛毯毛襪毛衣 以及各種細毛皮襖 各式皮帽水獺狐皮 等等俱全定價低廉

大連天成號綢緞莊啓

門市部電話六七五六番 批發部電話二一〇九三番 支店電話六〇五八番

若用提包

必須購 於熊井

大連伊勢町

經濟

本年十個月關東州貿易詳情

輸出六月以來增加 輸入方面仍繼續不振

據關東廳貿易統計、本年一月以來至十月之關東州貿易、受去年不振之影響、更隨財界不況之深刻化、自本年初以來、輸出入均較去年如左表之激減、及至六月特產物運向歐洲者大見增加、而輸出方面但見增加、比去年則六月增四分、七月增八分、八月增三分七釐、九月增二分八釐、十月增一分三釐、累計四千四百二十六萬二千餘圓、即二成一分之輸出激減、一方面輸入貿易依然不況、二月之六成七分最高、八月之二成二分最低、各月示激減、累計額爲六千六百六十七圓（四成五分）之激減、今更以本年剩餘之十一、十二兩月之狀態豫想之、正值特產物輸出盛旺之期、輸出兩月均可有增加之希望、但在累計上、倘恐有減額之形勢、輸入受東北事變影響、結局較去年減退三、四成亦未可知云、

輸出入額比較（單位圓）

▲輸入

月	本年	去年
一月	八、三三三、六三六	一三、〇一四、七七七
二月	六、三六一、八六六	一九、四一〇、八七三
三月	九、九九九、五三一	一九、六六六、三八一
四月	一〇、三五〇、八二七	一九、四〇九、八六六
五月	七、三三一、三三八	一七、一一七、九一〇
六月	七、八五一、三五七	一一、三六一、七一三
七月	七、〇八〇、九二七	一〇、七一六、一〇三
八月	八、三〇七、三三四	一〇、七五四、一三三
九月	八、三三八、六六七	一三、〇〇九、八六九
十月	七、八四〇、七五四	一三、三九九、八六三
累計	八一、五四〇、八六七	一四八、一四四、八六六

▲輸出

月	本年	去年
一月	一六、八二五、〇三三	二八、三九三、六三三
二月	一六、六四六、八六〇	二九、〇〇六、四四四
三月	二〇、〇六三、五五三	三〇、七六七、〇四〇
四月	一八、四三三、〇三三	二四、六一〇、五〇八
五月	二〇、〇八八、六〇一	二〇、八六六、〇三三
六月	一七、四九〇、一〇〇	一〇、〇〇八、〇八三
七月	二三、五五八、九九九	二三、五一八、八五〇
八月	二三、八七一、九一〇	二三、四〇八、五五八
九月	二三、〇〇八、三〇八	二二、三五〇、三三一
十月	二二、〇一三、六六四	一〇、八六八、三〇四
累計	一九九、六六七、一一〇	一九五、九五九、二〇四

世界金融市場中心 將由倫敦移至紐約

【紐約二日通訊】據聯邦儲備金部宣稱、美國全國各銀行於九月內倒閉二百九十八家、其中國立者四十八家、州立者十六家、不入銀行公會者二百二十六家、存款總數爲二萬七千萬金元、除去年十二月曾倒閉銀行三百四十四家外、以此次九月爲倒閉銀行最多之月、又在本年首九個月內全國倒閉銀行一千二百三十四家、總存款九萬三千萬元、其中國立二百十一家、州立五十七家、非銀行公會會員銀行九百六十六家、

河北營業稅 改爲按季徵收

河北財政廳通飭遵照

【天津特訊】冀財政廳爲營業稅實行改爲按季徵收事、昨特通飭各縣縣長、營業稅專員、各區稽徵局、唐山鎮石宋莊營業稅徵收專局局長、一體遵照督催辦理原令云、爲訓令事、案查部頒修正河北省營業稅徵收條例第九條內載、營業稅照營業人全年應納稅額總數、按月分攤、每月徵收、由財政廳製給完稅執照等語、業經本廳通令各縣局遵照辦理在案、嗣以各縣局籌辦需時、未能依期啓徵、復經九月下旬通飭各屬縣局、將七八九三個月稅款、一次徵齊在案、各縣局遵令將秋季稅款徵起報解者、固已有人、而稅額甫定、正在開徵者、尙居多數、考本省營業稅開辦之初、仿江浙成案、定爲按月徵收、惟體察河北商業狀況、參考各縣清冊、營業人年納稅額、妻多徵細、按月繳愈徵畸零、折合上頗易發生流弊、本廳爲杜絕弊端、並謀納稅人之便利起見、亟應將徵稅期間、妥爲變通、以謀雙方之便利、茲經規定本省營業稅改爲按季徵收、凡各縣局已徵七八九三個月秋季稅款者、即自十月起、續徵冬季稅款、嗣後每屆季首、即開徵全季稅款、掣給執照一張、月報各表、改爲季報、徵齊稅罰各款、每三個月公告一次、倘本季終了、商民仍有未將稅款繳清者、即照條例加收滯納罰金、將以上變通辦法、提出省政府委員會議決備案、除令行外、合行令仰遵照、督催各縣長辦理毋延。

以銀作紙幣準備金

△國際商會金專委會之建議

【倫敦特訊】國際商會所派考慮可否立即以國際行動改善白銀地位之銀專家委員會、今日已發表其報告、報告中主張制定銀價較穩固之地位、較高之市價、及由北美銀礦家與印度政府訂立出售合同、該報告謂中國近數年來因窮頗甚、但銀價之落、僅爲其原因之一、蓋世界中今唯中國物價與每日生活變化最少也、中政府雖有採用金本位之意、但今後許多年內、白銀仍將爲中國國幣之主要本位、委員會現信中國今日對於其國幣金價值之穩漸而漲高、尙能擔負、但其漲高、不可過大或過速、本年銀之產額估計共二萬萬盎斯、約值美金五千六百萬元、美國之一團體與印度國庫如能訂合同、使加入者得於世界銀市出售、派定相當之數額、當可維持銀價於獨賣兩方均不受虧之程度、銀價既漲、中國匯率亦隨以俱漲、任何重大漲高、將減少中國之出口品、而增多輸入中國之物品、此固使對華出口者獲有裨益、但輸入中國增多之物品、其中白銀將舍若干、未能豫定、只相當之價格依次供給、必可維持銀之需求、故當力避銀價之過驟或過巨也、豫先決定應以何價爲目的、亦屬重大之錯誤、故宜使北美銀礦家及煉銀家與印度政府商訂出售合同、出售同合同而不有印度政府加入即必不能有效希望印度政府承充應依高於爲底銀者所定之價格外、不售存銀、此節殊次公允、且必失敗、數方面當協力工作、合同中當然須規定任何加入者得於任何商定之通告時期後、退出該合同、或暫時退出、或永遠退出均可、惟非俟合同期滿、不得單獨售銀、該報告建設用銀爲紙幣準備金之一部分、可以減少黃金缺乏之憂、報告中並未建議規定金銀價格之比例、惟主張任何政府不能得足敷需用之黃金時、當考慮購買銀若干而發行票面較小之紙幣、即以幾等於以此所代金幣十足價值之白銀爲準備金、此項紙幣、與部分只黃金爲抵之紙幣、同行流通、於是信用之基礎、可藉政府之權威而增廣之、白銀常能以低價購得、則銀、受益亦無窮盡矣、委員會以爲國際商會當促請各政府恢復戰前之成色、則可恢復全世界白銀價值之信任、委員會未研究白銀新用途、藉以增多白銀之銷路、

最近北滿 大豆堆存數量

總計約十萬八千噸

東北特產物之出動、漸呈激增形勢、最近大連碼頭每日到來四百數十車、既感入於繁忙時期、據某方面之調查、本月十日現在之北滿大豆之總數爲十萬七千八百五十噸、與去年同時比較、減少五萬五千九百七十七噸、然與前年同期比較則增加二萬二千餘噸、以此地方別與去年對照如左、（單位噸）

	本年度	去年度
▽西部線		
哈爾濱	六六、八三五	六九、八七七
滿溝	三、四六五	四、九五〇
安達	六、四五一	一四、〇三五
昂昂溪	一、四六九	三、六八八
其他	二、九七〇	一、〇七〇
合計	一四、三五五	四三、七三五
▽東線		
阿什河	二、四七五	九九〇
烏吉密	八二五	一、六五〇
一面坡	一、六五〇	一、一五五
海林	三三〇	一、六五〇
牡丹江	一、四八五	二、一四五
其他	二、一四五	一、〇七三
合計	八、九一〇	六、八六三
▽南部線		
雙城堡	二、九七〇	二、四七五
三岔河	二、三一〇	一、三二七
其他	八二五	八二五
合計	六、一〇五	四、五二七
▽呼海線		
呼倫	一、〇三〇	二、〇四四
綏化	三〇四	二、一〇〇
其他	一八〇	三四〇
合計	一、四四〇	四、七四〇
△齊克線		
泰安鎮	一、〇二〇	一〇、五〇〇
拉哈站	六六〇	九、〇〇〇
其他	三四〇	一、八〇〇
合計	一、九二〇	二一、三〇〇
△松河江下流		
三姓以西	五、七七五	二、四七五
佳木斯	二、四七五	一、六五〇
以西		
合計	八、二五〇	四、一二五
總計	一〇七、八五〇	一六三、九七七

按以上所述、與去年同期比較哈爾濱減三千五十二噸、西部線減二萬八千三百八十噸、東部線增三千四十七噸、呼海線增三千三百、齊克線減一萬九千一百八十噸、松花江下流增四千一百二十五噸、西部線及齊克線之減退最著、以上情形、概以政情不安、出動不能、均形停頓之故也、

十一月中旬 豆餅生產量

本埠油房之十一月中旬、豆餅生產數、加三泰油坊之十萬片、總計六十七萬四千片、比去年同期之四十二萬六千片、增加二十四萬八千片、操業工廠二十五處、日別生產數及工廠數如次、

日別	生產（片）	工場數
十一日	五〇、〇〇〇	二三
十二日	五四、〇〇〇	二三
十三日	五九、〇〇〇	二三
十四日	五九、〇〇〇	二四
十五日	五六、〇〇〇	二三
十六日	五九、〇〇〇	二四
十七日	五七、〇〇〇	二四
十八日	五七、〇〇〇	二四
十九日	六〇、〇〇〇	二五
廿日	六三、〇〇〇	二五

商品市場

麻袋（下跌）產地綠扛未變、藍扛跌八分之一、匯水漲二分之一、銀塊漲四點、當地近期貨仍堅強、而期貨漸落氣味云、

綿絲布（低落）美棉跌九、十磅音印棉穩强、銀塊漲四點、大阪三品穩疲、開行後當限跌一圓一角、中限跌三、八角、遠限跌四角以至一圓三角、漸跌步調、當市有少數之新規買賣、商勢不振云、

月限	約定價	數量
二月限	一〇四、六〇	一〇
三月限	一〇六、二〇	三〇

大連商況

時間 金票鈔 鈔換算 金換算（九時 一〇時 一一時 一二時 三時）[illegible]

◎大豆（早市十一月二十八日期 晚市十一月廿八日期）開行 最高 最低 散行 [illegible]

◎豆餅（十一月 十二月 一月 二月 三月 現所）開行 最高 最低 散行 成數 [illegible]

◎豆油（十一月 十二月 一月 二月 現所）開行 最高 最低 散行 成數 [illegible]

◎高粱（十一月 十二月 一月 二月 現所）開行 最高 最低 散行 成數 [illegible]

市況電訊

（十一月二十一日行市）

◎大條與匯兌 [illegible]

◎上海外匯 [illegible]

◎上海標金 [illegible]

◎美棉 ◎大阪綿紗 ◎大阪棉花 ◎大阪絲紗（前場收盤） [illegible]

◎奉天大洋 ◎奉天奉票 ◎開原大洋 ◎哈大洋 ◎安東鎮平銀 [illegible]

◎神戶豆餅 ◎營口生絲 ◎開原大豆 ◎開原高粱 ◎哈爾濱大豆 ◎哈爾濱高粱 ◎奉天大豆 ◎奉天高粱 [illegible]

◎公主嶺大豆 ◎公主嶺高粱 ◎四平街大豆 ◎四平街高粱 ◎長春大豆 ◎長春高粱 ◎大阪綿紗現貨 [illegible]

大阪商船定期輪船

○開往門司神戶大阪 哈爾濱丸 十二月一日 香港丸 入渠中 貝加爾丸 十一月廿八日 烏拉爾丸 十一月廿三日 亞米利加丸 十一月廿八日

○開往上海福州基隆高雄 盛京丸 十二月十三日 福建丸 十二月十三日 長沙丸 十一月廿三日

○歐洲行經由上海香港

○開往天津 倫敦丸 十一月一日 武昌丸 十二月九日 貴州丸 十二月九日 河南丸 十一月廿五日

○開往（橫濱寄品掛上午十時） 貴州丸 十一月廿一日

大阪商船大連支店 代表電話四一三七番

日本國際觀光局 ●乘船切符發賣所 乘船切符取次所 大連市伊勢町 滿洲旅館協會

大連伊勢町觀光局 觀光局沙河口出張所 營口觀光局 撫順觀光局 奉天觀光局 長春觀光局 哈爾濱觀光局

○船票發賣所 ○專屬貨客經理店

國際運輸株式會社 大連支店 同販房 電話三一五一 六二八三番 二站荷扱所 電話四八〇二番

支店 奉天、營口、安東、沙河鎮、鐵嶺、開原、四平街、鄭家屯、洮南、泰來、通遼、長春、下九台、松花江、伯都納、家甸、安達、雙城堡、哈爾濱、昂昂溪、一面坡、天津、青島、龍井村、上海、浦鹽、釜山、草梁、統營、元山、仁川、京城、清津、雄基、東京、神戶、基隆、高雄、臺南

凡關船車聯絡運輸之貨物由左揭各支店發行貨物引換證

日清汽船定期行輪

○開往青島上海 唐山丸 十二月八日 華山丸

經理處 大阪商船株式會社大連支店 電話四一三七番

專辦大阪商船貨客事務 國際運輸株式會社 大連支店 同販房 電話三一五一 六二八三番

阿波共同汽船行輪

○開往芝罘威海衛仁川 第卅六共同丸 十一月廿七日

○開往芝罘威海衛青島 第十六共同丸 十一月廿七日

○開往芝罘 第十八共同丸 十一月廿三日下午六時

○開往仁川鎮南浦 長山丸

本會社代辦山東鐵路及朝日鐵路辦理各種運動一切事務

阿波共同汽船會社 大連市山縣通電話五〇〇一 六八〇九一

惠通行輪船行輪

○開往安東 連勝號 十一月廿三日

○開往芝罘 福壽號 十一月廿七日

○開往門宇今尾 照國號 十二月三日

電話三八五一 六一一八番

近海郵船定期行輪

○開往神戶大阪橫濱 玄武丸 十二月三日

○開往橫濱 勝浦丸 十一月廿四日 相模丸 十一月廿九日 玄武丸 十二月三日

○開往天津 相模丸 十一月廿三日 玄武丸 十一月廿八日

○開往基隆高雄 第二養老丸 十二月一日

朝鮮郵船大連行輪

○開往芝罘鎮南浦川 京城丸 十二月一日 下午四時

○開往青島仁川 會寧丸 十一月廿二日

開往仁川長崎鹿兒島 平安丸 十二月二十日 上午八時

以上各般內及其改行天氣 大連市山縣通他事宜時

日本郵船大連出張所 以那氣船民社船客業務代理 北鮮郵船株式會社大連代理店 電話三七三九 六七八一四 二六番

日本郵船出張所代理貨物整理事宜 大連市監部通

丸二商會 電話四二六四番 五八八八番

大連汽船定期行輪

○開往登州府龍口 天潮丸 十一月廿二日 濟通丸 十一月廿八日

○開往天津 天潮丸 十一月廿二日

○開往青島上海（上午十一時） 長春丸 十一月廿四日 大連丸 十一月廿六日 奉天丸 十一月廿九日

○開往登州府龍口 八時（唐沽岸靠） 濟通丸 十一月廿八日 天潮丸 十一月廿二日

○開往安東 龍平丸 十一月廿二日

○開往門司神戶大阪（營口發） 山東丸 十一月八日 山西丸 十一月廿九日 神光丸 十一月廿三日（搭客頭等五十圓三等廿圓）

○開往門司阪神行 日永丸 十一月十八日

○開往名古屋 東嶺丸 十二月三日 永安丸 十一月廿二日

○開往香港（營口出帆） 天山丸 十一月廿六日

○開往營口橫濱伊勢灣 千山丸 十一月廿五日 菊桐丸 十一月廿九日

大連汽船株式會社 電話四一八五番

專屬貨客經理店 永和公司 大連敷島町六番地 電話七二七五 七八六八番

阪神航路專屬荷扱店（大連須磨町六） 澤山兄弟商會 電話二六九二 四六八二番

政記輪船行輪

○開往香港廣東 順利號 十二月三日

○開往芝罘泉州福州 同利號 十一月廿四日

○開往厦門 新利號 十一月廿三日

○開往上海 廣利號 十一月廿七日

○開往芝罘 永利號 十一月廿四日

○開往安東 有利號 十一月廿四日

○開往芝罘興化泉州 細安號 十一月廿六日

大連市監部通 卅九番地

現代藥化學之威力

治皮膚病特效藥

天恩水

有四大特長 靈驗無比

一、殺菌作用 能殺除在皮膚病寄生之菌虫可立止痒癢之痛苦、

二、消毒作用 能分散消滅皮膚病之毒素、使其不致攻入內部、

三、收斂作用 能使患處逐日見癒、迅速收斂、效驗神奇、

四、潤澤作用 能使皮膚粗糙者、嫩細光潤、

天恩水有以上四大效能、故一經塗抹、並不覺何等刺戟疼痛、皮膚病立即見癒、精神爽快、身體健康、

●主治效能

乾癬、濕癬、疥癬、爛瘡、痒瘡、禿瘡、水結子、面皰、雀班、凍傷、火傷、白頂瘡、水泡疹、金錢癬、牛皮癬、粉刺汗疹、口瘡、耳瘡、頭瘡、蚤蚊臭虫等之刺傷、刮臉割傷、等一切皮膚各病

●天恩水藥價 日金 三角、五角、一元、二元

各名埠、均有代售處、請逕向各該地藥房指名購買爲盼、或直接函知東京藥院、並附藥價及郵費一角二分寄下、當即將藥品交郵寄上、不致有誤、

天恩水總發售處

東京藥院本行 日本東京芝區田村町六七番地 電話（芝）一八七四番 郵局滙欵東京六〇一〇〇番

東京藥院分行 日本大阪天王寺區石ケ辻町 電話（南）一一四六番 郵局滙欵大阪五〇八一八番

廣生行

價目 大號四毛六 二號二毛 三號七分

廣生行有限公司啓

大連監部通 長電話八二八一番